新京日日新聞

夕刊　七月五日

本紙定價　一部五錢　一ヶ月一円　郵税一ヶ月十五錢
廣告料金　普通一行一円五十錢　特別一行二円五十錢
發行所　新京永樂町四ノ一　新京日日新聞社　電話③二二五・三三〇〇
發行人　十河榮忠
編輯人　和波薫
印刷人　水越内之介

特撰　保健清酒　富士

皇帝陛下、高松宮殿下と御握手
（二日御退京に際し東京驛で謹寫）

日支交渉開始さる
けふ世紀の午前十時

【南京五日發國通】日支兩國の新關係を律すべき條約締結交渉は五日午前十時より緑濃き南京城内國民政府會議室において開始された

重慶爆撃茲に廿回

【〇〇基地四日發國通】中支艦隊報道部〇〇基地七月四日午後十時發表＝本日海軍航空部隊は折からの密雲を衝き第廿次重慶爆撃を敢行したるほか遂寧飛行場を爆撃せり

【〇〇基地四日發國通】わが海軍航空部隊樋端、中村（友）増永、鍋田、粟野原、中村（源）奥山、石橋等の率ゐる猛鷲群は午後四時卅分廿回目の重慶爆撃を敢行、小癪にも挑戰し來れるE十六、十五等敵戰闘機十數機を蹴散らしつゝ亂雲の切れ間に横たはる嘉陵江兩岸の敵軍需工業地帶に一齊に巨彈を浴せて爆碎、十數ヶ所を炎上せしめた、また午後四時四十五分山上、金子、瀬戸、安達、岩田の指揮する猛鷲は長驅して成都、重慶中間の敵空軍基地遂寧飛行場を奇襲、格納庫及び飛行施設を痛撃完全にこれを爆撃炎上せしめ全機無事歸還した

不朽の無敵制空
銀翼連ね萬里に輝く

【〇〇基地五日發國通】今次事變の過程にあつて逞しき生長を遂げ東亞における最大の空中戰力として君臨するわが無敵空軍が事變第三年を通じて力強く贏ち得たる堂々の戰歴こそ無敵空軍の名に相應しく、空軍戰史にさんとして不朽の殿を記録するものであつた東亞新秩序建設に一段階を劃すべき汪精衞氏を首班とする新中央政府成立に關して蔣秩序蔣政權の徹底的潰滅を期するわが軍の全支にわたる攻勢に參加しわが陸空軍活躍ぶりは目覺ましいものがあつた、即ち空軍獨立進攻作戰においては

一、昨年十月以來決行せる田中、山口兩部隊の赤色ルート攻撃により西北地區における敵輸血路たる西蘭海線上の各要衝をはじめ陝西省内の將軍ならびに共産軍の重要根據にしてわが巨彈の洗禮に浴さざるなく甚大なる效果を擧げた

一、昨年十二月わが陸海空軍が緊密なる協力のもとに敢行せる蘭州爆撃こそは支那奥地に對する最初の痛烈無比の一打撃であり、その戰果は全蘭州の過半部を灰燼と化せしめ赤色據點の抗戰力を喪失せしめた

一、去る四月小川部隊は浙カン鐵鐵の要衝を潰ひこれに徹底的打撃を與へて中支に殘された敵軍需品輸送路を遮斷

一、五月より陸海荒鷲部隊は連續數の交戰中樞たる重慶を攻撃これを全く火の街と化せしめその首都としての機能を喪失せしめつゝあり、しかもなほわが空軍は蔣政權を潰滅せずんばやまずとの固き決意のもとに重慶に對する鐵鎚の攻撃を繼續中である

一、殘敵掃蕩に寧日なきわが占領地域内の肅清戰に際しては輕爆、偵察各部隊の猛鷲は地上部隊に協力して赫々たる武勳を樹てると同時に地上部隊の感謝の的であると同時に支那敗殘軍の脅怖の對象となつてゐる

かくてわが荒鷲部隊が銀翼を連ねて行く所北は滿洲の果より南は海南島に至る萬里の空は磐石ゆるぎなき制空が存在してゐる、十年の昔とはいはず今次事變勃發當時誰がこの嚴たる無敵空軍の姿を豫言したであらう事變第三週年を迎へて榮ある無敵空軍を日本が世界に誇るためには又荒鷲の輝く戰歴をより光輝あらしめるためには吾等は如何に戰ふべきか、これを前線銃後を通じ肝に銘じて知得すべき重大事と云はざるを得ない

皇帝陛下
桃山御陵御參拜
御使命終へさせらる

【京都發國通】皇帝陛下には御滯洛第四日に當るけふ五日、日頃御敬仰あらせられる明治大帝の神鎭ります伏見桃山御陵および昭憲皇太后御陵たる伏見桃山東陵に親しく御參拜遊ばされた、この日陛下には御潔齋を終へさせられた御身に御軍裝姿も御凛々しく日滿兩國大勳位副章を御佩用、本庄接伴員御陪乘、熙宮内府大臣はじめ扈從員を隨へさせられ自動車御列にて午前九時十三分御旅館大宮御所を御出門

同九時三十分京都驛發の臨時列車に御乘車、沿道の奉迎に應へさせられつつ同四十分桃山驛に御到着、驛表玄關にて自動車に召され粛々御陵に御列を進めさせられた、見渡せば驛前廣場より沿道には一般奉拜者を始め各團體が堵列、盟邦の元首を御迎へする光榮に緊張した面を連ね、御列の御通過を目のあたりに拜して心からなる赤誠の最敬禮を捧げ奉れば、皇帝陛下には畏くも御擧手の御會釋を賜ふ有難さ、掃清められた參道の玉砂利にきしむ御列の音も一入嚴肅の氣を添へるうちに大帝の神鎭ります御陵前に御到着遊ばされた

御陵前にて御召自動車を降立たせられた皇帝陛下には先着の諸員奉迎裡に一旦御休所に入らせられ御少憩の御のち御手水をとらせられ細川陵墓監御先行、金田諸陵頭の御先導にて本庄接伴員および熙宮内府大臣以下扈從員等を隨へさせられ、綠濃き老松の下道を御拜所に進ませられ諸陵寮員の捧げる御花を御陵前に供されてより御拜座に進ませられ大帝の御靈前に御二度目の御感慨も一入御深く御鄭重なる御拜を遊ばされ、第二鐵扉石段下に粛然整列する本庄接伴員および熙宮内府大臣以下扈從員、陵墓監も一齊に最敬禮を奉る、桃山御陵の御拜を終へさせられた皇帝陛下には再び御列を整へさせられ桃山東陵に御參進、御陵に御花環を供せられて昭憲皇太后の御神靈に恭しく御拜禮遊ばされた

かくて御拜を終へさせられた皇帝陛下には御陵前において再び御召自動車に御乘車、桃山驛に向はせられ、午前十時五十分桃山驛發の御召列車にて御機嫌いとも麗はしく同十一時四分京都驛御到着同二十分御旅館大宮御所に御歸還遊ばされた

ボンベイ港の封鎖を解除

【東京發國通】四日郵船入電によれば先月二十五日より封鎖されたボンベイ港は四日より解除されることになつた

市井談義
町會分會一元化
末梢を云々するな

今度首聯協議會に取上げられた協和會分會と町會との一元化問題は、隨分久しい問題である。たゞこれには二つの異りたる出發點があるのを注意せねばならぬ▼一つは首都本部側の噂であつて、古き傳統を持つ町會の潜勢力、ともすれば會運動の統制に甘んぜず町會の存在は分會の發達を阻害するといふにある▼今一つは町會又は分會側の噂であつて、特別市公署と協和會首都本部との對立から常に命令二途に出で、徒らに事務の繁雜と不統一とを招く▼この現状を打破するため、須らく首都本部を市公署内に移し、以て上層組織を一元化し、次で下部組織に及ぼすべしといふにある▼滿洲國に於て、所謂政府と表裏一體不可分の關係にある協和會の存在はどこまでも尊重し、之を助長せねばならぬ。たゞ協和會が自己の發達のために既存の有益無害の機構を邪魔者扱ひすることは寧ろ協和會のために取らぬ▼政府の訓令に依り、市の行政補助機關として設けられたる區、町會の組織が若し市政上有害なりとすれば、それは宜しく政府に迫つて廢止せしむべしである▼然るに事實は首都本部側の主張とは反對に或ひは重要物資配給に、或ひは防衛訓練に、更に來るべき國勢調査に等しく町會は益す行政補助機關としての機能を發揮し、組織を強化しつゝあるのである▼この强力なる町會の内に分會は包容せられ、事實既に一元化してゐるのである。而して之に滿足せず町會と分離した一部分會では事毎に支障を生じ、却て困つてゐる現状である▼要するに分會と町會の一元化論は現在とは反對に分會を强化し、その中に町會を包容せんとするにある。名は一元化だが、事實は分會强化論なのである▼それならば末梢に付て彼是言ふ多も、首都本部か市の行政の一部を讓受けるのが一番だ、それが出來ない限り、結局問題はいつまでも解決しないであらう。

正式に對英宣戰
フランス遂に決意か

【ロンドン四日發國通】獨佛休戰協定の成立以來ロンドン外交界ではヒトラー總統がペタン佛首相に對し對英宣戰布告を慫慂してゐるとの情報が頻りに傳へられてゐたが、英國政府はドゴー將軍を「自由なるフランス人の指導者」として承認したほか三日夜英海軍は遂に佛艦隊を攻撃するに至つたゝめ英國の對佛敵性は愈よ露骨化するに至り、ペタン佛首相も遂に意を決して近く對英宣戰布告の擧に出るのではないかとの觀測が漸次有力化してゐる

兩海軍各地に交戰

【クレルモン・フェラン四日發國通】フランス政府の對獨屈伏後における同國海軍の動向は各方面注目の的となつてゐたが四日ペタンフランス政府はコンミニュケをもつてアルゼリアのメール、エル、ケイビール軍港に集結してゐたダンケルクストラスブール（共に二萬六千五百トン）兩主力艦以下のフランス艦隊は三日これが降伏または自沈を勸說に向つた三隻の主力艦を含むイギリス艦隊に對し要求拒絶の擧に出た結果、英國艦隊は同日午後五時四十分に至り遂に佛艦隊に對し砲門を開いたと發表大センセイションを捲き起してゐる

【クレルモン・フェラン四日發國通】フランス政府はアレキサンドリア港に英國地中海艦隊とならんで碇泊中の佛艦隊に對し直ちに同港して公海に向ふべしそのため必要ある場合は武力を行使せよとの命令を發し又佛海軍省も右命令に附加して公海上にある全佛艦隊に對し英國商船を拿捕し今後英艦隊がこの種の攻撃に出た場合直ちに右英國商船を撃沈するやう命令を發した

伊艦隊出發 佛艦隊救援へ

【ジュネーヴ五日發國通】情報に依れば英佛兩國艦隊は佛領モロッコのカサブランカ港に於て目下交戰中である

【ジュネーヴ四日發國通】ベルリン情報によればイタリー艦隊は英佛艦隊衝突の報に接するや直ちに佛艦隊を救援すべくオラン港に急行したと

佛、白政府ヴィッシーに移轉

【クレルモン・フェラン五日發國通】クレルモン・フェランのフランス政府は五日豫定の如くヴィッシーに移轉することゝなつた

【ジュネーヴ四日發國通】フランス側よりの報道によればベルギー政府は四日ヴィッシーに成立したと

日英會談 援蔣物資禁絶

【ロンドン四日發國通】重光大使は四日午前外務省にバトラー次官を訪問し日英諸懸案の解決方につき約一時間に亙り要談を遂げた、席上バトラー次官はビルマ雲南路による援蔣物資禁絶に關する英政府の窮状を述べ日本政府の要望に全的に副ひ得ないことについて諒解をもとめこれに對し重光大使は日英兩國々交調整の大乘的見地からより廣範な實際的な見解を採るやう極力勸說したものと信ぜられてゐる

【ロンドン四日發國通】滇緬公路および香港經由援蔣物資禁絶問題に關する英國政府の回訓は四日午前クレギー駐日大使宛發送された模様で今週末までにはクレギー大使より日本政府に手交されるものと見られてゐる、なほ回訓の内容に關しては今直ちに帝國政府の要求を滿足せしめる性質のものではないとの觀測が有力である

人事往來

▲新折四郎氏（富士電機取締）五日東京國都ホテル
▲竹中春樹氏（鐘紡康德纖維）同
國際ホテル
▲村松進彌氏（著述業）同
▲深井史郎氏（同）同
▲網代肇三氏（同）同
▲宮崎惠次氏（官吏）同
滿蒙ホテル
▲淺田啓次氏（東洋紡績）同
櫻ホテル本館
▲毛馬内杉雄氏（官吏）同
▲天竺英一氏（大通木材商）同
帝國ホテル
▲矢淵秀夫氏（吉林木材商）同
▲砂川甚太郎氏（大阪砂川工業所長）同
▲中村福造氏（哈爾濱北滿公司）同

その日く

日支兩國交調整交渉けふ始まる、東亞百年の大計ここに確立されん ◈

この時重慶に第廿次爆撃犬の遠吠えにも似た蔣僞政權のあがき加はる ◈

正式對英宣戰を佛遂に決意とか、昨日の敵は今日の友を逆に行く ◈

お相撲さんには米がついて廻る、わたしやお相撲に生れたかつた… ◈

あの飲食店は公定價格た怪しい…といふことになりさうな形勢だ

興亞の先驅　人間戰車（五）

民生部教育司長　田村敏雄

正しき生活態度（上）
接觸して知らしめよ

近頃の青年が特別に墮落してゐるといふことは僕は知らん、僕の知つてる限りの**青年**は眞面目だからね、併し云ふが如く假に現代青年が惡いとすればそれは指導しくない生活態度を取つて者の責任にあるのぢやないだらうか、現下の大陸、全滿洲にある日本人の生活態度が滿洲國建國といふ大事業の指導的役割をしなければならぬといふ使命に較べて甚だ宜しくない、さういふ大使命を達成するにふさはをるが故に、單に青年だけを責める譯にはいかない、これは壯年者或は老人なり**大陸**日本人指導者全部の責任だらうと思ふ、さういふことが果して言ひ得るかどうか知らんけれども…そこで大陸日本人全體の問題としていふならば大いに生活態度を變へなければならぬ、では誰から率先して改めなければならぬがといへば先づ指導者階級から改むべきではなからうか、そこで指導者がどう改めるかといふことが先決問題となる青年に對してかうしてはいかん、あゝしてはいかん、お前達は**墮落**していかんぢやないかと喧しく非難するだけではいかんので、それよりも本當に正しい生き方といふものを示してやり、目を開いてやる、人生の汲めども盡きぬ樂しい生き方を敎へてやらなければならぬ、若い者は未だ本當の人生に對して目が開いてゐないのだから官能の滿足、色んな刹那的な刺戟に溺れたり引摺られて行くことはありがちの事である、さういふ官能の滿足或は刹那的刺戟以外に本當に正しい樂しい生き方があるんだ、良い生活があるんだといふことを示してやらなければいかん、さうするためには結局一つの道がある、その一つは今日その指導的地位に立つ上層部の人達がもつと下級の若い者達と接觸し、親切に可愛がつて仕事だけの指導のみに止まらず**人生**の迂餘曲折に即應して處世の指導をも懇切にしてやる、而して彼等を鼓舞激勵して明朗なる青年を作り上げることにつとめることだ、その反面指導者はまづ自分が正しき生活をして、我を見よ、自分の如くあれといふやうな生活態度を取り本當に樂しい正しい嚴肅な生活をしてをることに依つて以心傳心といふか、口で說教しないでもその人に會へば、その人に接すれば自ら樂しい人世がそこにある、その人格自體で以て悟らせるやうな良い生活を指導者がやつて見せることが**一番**大事なことであらう、併しそれだけでは足らんので若い者達に樂しい、正しい、廣い、深い人間生活といふものゝあることを知らせる一つの緣を、雰圍氣を作らなければならぬ、謂はばさういふ施設をしてよい環境を作らなければならぬ當面の問題としてそれを考へる必要があると思ふ

盛夏の紳士服地
輕くて涼しい眞夏用服地各種品揃ひ　二階紳士服部
特撰開襟シャツ賣出し　一階
白リンネル婦人夏靴￥5.90
本場岐阜提灯陳列　三階
新柄既製ゆかた品揃ひ
新柄風呂敷と帛紗陳列
趣味の帯止　清水燒 有田燒　二階
8日（第二月曜）は休まず營業　三中井

民事刑事及法律顧問
一般法律事務之專任
律師 辯護士　別役増吉
朝日通二五　本地
電話③二八八五

建築材料商
硝子・塗料　鐵材・雜貨
硝子工事　塗裝工事　請負
新京特別市老松町三ノ二
株式會社　天野商店
電話代表③二六一二一（4）
出張所　大連・奉天・吉林

ポーラー上布
五日より　三階
明日より夜間營業　九時まで
百貨店　寶山

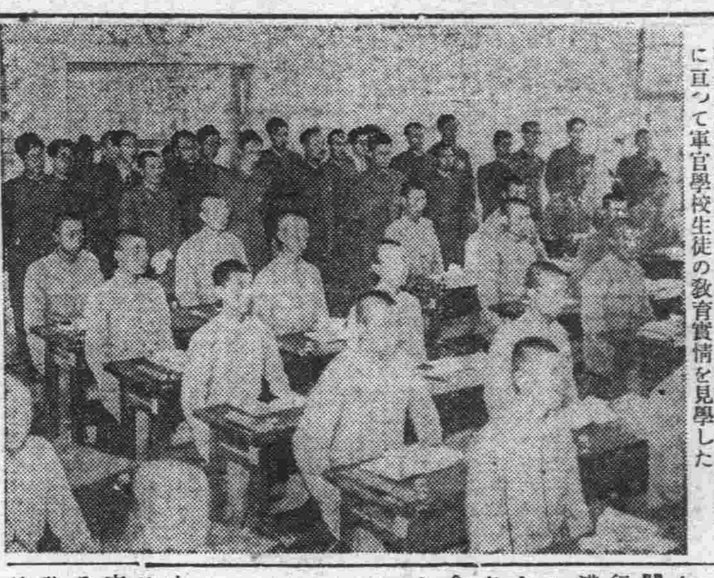

青年官吏軍官學校視察　國兵法の公布施行により躍進に拍車をかける滿洲國の次代を双肩に擔ひ國防一線の礎石たるべく日夜訓練を怠らない軍官學校生徒の日常生活觀察のため五日午前十時から總務廳企畫處主催で地方處、法制處、弘報處、人事處、主計處、民生部の中堅官吏五十餘名が約四時間に亘つて軍官學校生徒の教育實情を見學した

事變記念寫眞展
滿鐵支社主催　八日から金泰で

七日事變記念日を迎へ各機關では時局に相應しい各種行事を催すことになつたが滿鐵新京支社では聖戰完遂への一般心構へを一層堅くするため八日、九日兩日新京金泰百貨店に於て事變記念寫眞展覽會を開催することになつた

展示寫眞は約五十點でいづれも事變當時弘報課員が決死撮影になる生々しき姿をそのまゝ全紙大に伸ばした得がたき好資料である

表具商組合結成

新京に於ける表具商同業者では單價の統一、品質の向上等業界の發展を目指し業者を打つて一丸とする組合結成中であつたが、諸般の準備なつてこの程西廣場厚生會館に結成式を擧行した

▼組合長　井出美明▼副組合長　溝淵新吉▼會計　福永新助▼幹事　大室謙吾、青井正一、深見庄太郎、島田角太郎

家庭防護の心得
準備はよいか　市統監部から注意

本年度第二期國都防衛訓練はあと旬日に迫つたが、全市一齊に拔打的に實施されるこの空襲に對して「戸迷ひしないだけの準備と覺悟は出來たか」と豫備訓練及び本訓練を合して十日間にわたる長期訓練期間中市民自體が最も心得べき家庭防護について新京特別市統監部では五日次の如く全市民の注意を促した

△平時の準備　各戸は防護擔任者を任じ家族の數に應じて分擔を定め防護設備及び資材はなるべく平素から準備し萬一の場合の防護計畫を定めておくこと

△防衛下令後の處置　防護擔任者は防衛令を家庭に傳達するとゝもに人心安定、流言蜚語の防遏及び防諜、防犯に留意し、家庭の防護準備を點檢し引火性危險物品は土中その他安全なる場所へ收藏すること、また充分の食糧を用意し窓ガラスの破壞を防ぐため目張する等の處置を忘れてはならない

△警戒警報・發令間の處置　防護擔任者は警報を直ちに家庭に傳達し若し夜間であれば規則通りの燈火管制を實施、その狀況を點檢し引火性危險物品は所定の場所に收藏する、また防火用水を用意し防火用器材を要處に配置すること

△空襲警報・發令間の處置　防護擔任者は家族を指導して平靜を保持することにつとめ夜間は完全なる燈火管制を實施する、また瓦斯、炭火、石油、電熱その他の始末をして貯水容器にはすべて水を滿たし、防護從事者は直ちに防護用服裝を整へて屋內その他を見廻るほか家庭防護組長は直ちに赤色標旗を掲げて全組員に傳達監視警戒の萬善を期する

どうなる？飲食店摘發始末
市內業者殆ど違反
當局の〝斷〟注目さる

市內の酒、ビール、サイダー、煙草、鮮果販賣の特殊普通飲食店各個所賣店の意表に出た首警保安科の公定價格、認可料金一齊調査取締の網に引つ掛つた各業態別件數は目下經濟保安股で取纏め中であるが

五日午前中央通署晝間の部で摘發された各業者百數十名が同股分室に呼び出され、物品仕入年月日仕入先、同値段、販賣値段と取調べを受けて引下つたが

何にしろ市內業者の殆んどが違反してゐる事實に於てこれが處置について如何なる策をもつて當局が業者に臨むかゞ注目を惹いてゐるなほ午後は同署夜間の部が同樣取調べられ、順次各署毎に嚴密なる取調べを行ふことになつてゐる【寫眞は經濟保安股における取調べ風景】

鄕軍の三周年記念行事
辻少將も模範演武

輝く紀元二千六百年とゝもに日支事變三周年を記念して鄕軍新京聯合分會では記念日當日の七日午後一時から鄕軍の武德涵養を目指し八島小學校で武道大會を擧行することゝなつたが、種目は軍刀術、銃劍術の二種で、各分會から

軍刀術＝准士官以下一名
銃劍術＝下士官既教育兵未入營補充兵から各二名宛

參加、最後に特別試合として優勝者六名に對し鄕軍聯合分會長辻少將が竹刀を手に武技を見せることゝなつてゐる

一般のお米通帳
毎月一日に點檢
配給量は十五日分最高限度

實施以來早くも一ヶ月の經驗を積んだ「米穀通帳制」は時局下節米へ四十萬市民の一致協力に依り圓滑なる運行を續けてゐるが、配給量、通帳點檢等に關しては未だその徹底を見ない向が多いので米穀配給組合では市公署側、業者側、區側からそれぞれ一ヶ月間の體驗を基礎とする二時間餘の論議を重ねた擧句漸く左の如く配給方法の改善をなすことゝなつた

△配給＝通帳の點檢を了したるものには常に十五日分を最高限度として配給す、但し萬已むを得ざる理由に依り未點檢のものと區長が認めたるものに關しては五日分以內を配給することもあるべし

△點檢＝毎月一日一般市民は通帳の點檢を受くる事

かくて疑問のまゝ區々によろしく行はれてゐた配給量點檢日の問題は一應解決し通帳制の事務部門上の圓滑を期待されることゝなつた

綠蔭こころぐ【1】
佐久間晃

編み上げ靴に赤ネクタイ揃ひの國防色服といふいでたちをした女軍の一隊「アンレー、でつけえ鳥居だやなアー」「太さア、なんぼ位あるべエかアー」大鳥居改築中の新京神社前である、女軍隊の腕章をソツと見たら―皇軍慰問、鄕土演藝團、山形縣―とあつた、鄕土出身の兵隊さん慰問にはる〱來滿した藝者さん達たつたのである

殉職部下の記念碑へ
慰問の花束投下
滿蒙一番機上に…河井田處長感慨

【厚和にて宇田特派員發】滿洲航空會社機による承德包頭を結ぶ滿蒙定期航空第一番機は豫期以上の成果を收めて滿蒙交通文化史上に輝やく不滅の金字塔をうちたてた、康德二年承德を基地とする航空路が滿航によつて開かれてより六ヶ年蒙疆官民待望の定期航空がここに開始されたのであるから砂漠の眞中で見つけたオアシス以上に現地各界の人人が狂喜感謝するのは無理からぬことであるが着陸地官民以上にこの喜びに感淚にむせんでゐる人がある

その人は康德二年以來遠くは包頭西北一千キロのオチナまでも機影を印し荒漠千里大洋の如き蒙古の空を縱橫に翔破し遂に

想出の沙漠へ空の蒙古將軍

今日の定期航空開始に至るまで明けても暮れても蒙古航空路の開拓に終始した河井田滿航航空處長その人である、會社を代表してわれ〱と處女機M―一六三號機に搭乘して來た河井田處長は四日午前七時半往年の蒙古航空司令官陸軍中將の姿颯爽と胸間には德王より最高勳章も輝かしく包頭飛行場を離陸康德三年十二月七日○○大佐以下滿航社員○○名が蒙古航空開拓のため異郷萬里の地に名譽の殉職を遂げたシヤラムリンスームに向ひ荒野の中に建つ記念碑上を低空にて數回旋回花環を投下して衷心英靈に感謝の淚を捧げた

正午厚和に歸着した河井田氏は同氏の來厚を待ちわびてゐる德王、李守信將軍、ウルチン參謀らと會見久し振りに劇的な感激の握手を交はしたのち「私は當時閣下から陸軍中將の辭令を戴いたまゝまだ辭職の辭令を戴かないがやはり今でも中將でせうね」などと雙方打ちとけて積る數々の思ひ出の歡談に時の移るを忘れた、萬感交々感激の錯綜に胸を躍らせながら河井田氏は語る

今度こちらへ參つたのは會社を代表して定期開始の御挨拶といふこととしてでありますが私としてはそれよりも十年間とともに暮らして來た蒙古といふものに會ひたかつたのです、あの森、あの河一とつして思ひ出の種ならざるはありません、今日はシヤラムリンスームで壯烈な殉職をした部下の英靈が何といふ事はなくただ淚が出てどうすることも出來ませんでした、德王閣下李守信將軍と久しぶりでお會ひ出來いろ〱と當時の事を物語り實に感慨無量のものがありました、今度の定期がいろいろな意味で滿洲と蒙古ががつちりと手を握る一つの楔ともならば私の本望は達成されるのです、それで私の十年間の努力が酬いられるのです

富士町ギャング
殘る一人も逮捕
首警遊動班重なる凱歌

舊正前の市民を恐怖のドン底に陷入れた富士町積德泉ギャング事件一味のうち首魁唐祿、共犯李興、李金祥三名は事件發生後四ヶ月目の五月末寬城子署搜査隊に芋蔓式に檢擧されたがその寸前逸ち早く身邊の危險を感じて逃亡した最も兇惡な共犯錦州省義州縣劉路溝なれ周慶武（三九）の行方について首都警察廳では全滿に指名手配鋭意搜査中、數日前司法科遊動班宮下刑事一隊は周が奉天省東豐縣西大川村蛤蟆塘七〇號の山中に情婦とゝもに潛伏一戸を構へてゐることを探知トラツクで隱れ家に急行三日夕方刑事隊は周が部落の雜貨店から夕食のネギを買ひ肩に背負つて行くのを發見これを尾行、周が隱れ家に入るや表裏兩口から躍り込んで難なく逮捕し情婦共ども連行、意氣揚々五日朝歸廳した【寫眞は犯人】

國防化學協會
愈よあす結成の運び

新京藥劑師會では現下の時局に於ける國土防衛の重要性に鑑み化學奉公を目指し國民防空の一端に參畫すべく、かねて新京藥劑師會長香取政夫氏を設立委員長として國防化學協會の創設に奔走中であつたが、愈よ諸般の準備成つてあす六日午後四時より日滿軍人會館に於て發會式を擧行することとなつた

建國體操用意！
あの聲は陸上の花形于選手
滿洲江木さん　汗の放送談義

「チエンクオ・テイツアオユウベ！」（建國體操用意！）と年から年中寒暑の區別なく早朝午前六時ラヂオのスピーカーから流れ出すさわやかな號令は年々盛大となる建國體操の普及とゝもに全滿大衆に親しまれることに去る一日から夏の體操會開始とゝもに一家總出で「一、二、三」の號令に合せる人々を懷かしませてゐるが、この建國體操のおぢさんが滿洲國陸上陣のホープ日滿中距離の花形として有名な民生部體育科の于希渭選手であることを知る人は少いやうだ、于選手は錦州農業在學時代から陸上競技に活躍しさきに東京、大阪で開催された東亞大會には八百千五百米に出場、千五百米では村社選手に一着を譲りはすれ滿洲國記錄破る15分40秒6の快タイムを示し八百米では東亞兩大會通じて優勝したとつて卅二歲とは思へぬ若やいだ闘志と熱情は、康德二年建國體操のアナウンスを引うけて以來六年間國民體位向上指導の仕事にも現れ代表選手として出場など公式の場合以外は一回も休んだことがなく毎朝五時起床、六時放送、歸宅、朝食、八時放送、九時出勤、退廳後は兒玉公園グランドで練體の几帳面な生活をくりかへす精進をたのしみつつ民衆の體位向上に專念する典型スポーツマンぶりはラヂオ體操の江木さんと村社講平選手を一つにしたやうだと友人先輩の感激の的となつてゐるが朝の放送を終つて一汗かいたところへ質問の矢をあびせると「これが私の信念なのです」と謙讓な口調で語る

非常時下體位向上の大切な折柄國民の健康に役立つ仕事を毎日出來るのは寧ろ光榮と思つてゐます今後も身體のつづく限りやつて行きたいと思つてゐます、何しろ六年間もつづけたことでこの生活がすつかり身につき毎日愉快でたまりません【寫眞は建國體操指導中の于選手】

南嶺奉仕隊の入所式

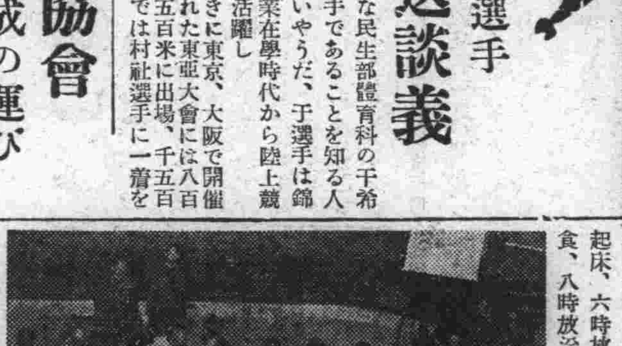

南嶺奉仕隊入所式は五日午前十時から協和會館に於て擧行された【寫眞は入所式】

醉覺めの墜死

五日午前四時半頃市內日出町二丁目四の路上に前額部を粉碎し即死せる邦人あるを通行人が發見、直に中央通署に屆出、同署から早田下村兩警尉が馳けつけ檢屍の結果

長崎縣北松浦郡平戸町生れ、田中正（三三）＝假名＝で昨夜宴會にしたゝか醉つて十二時頃歸宅一度寢についたが午前二時頃水をのむため再び起つたところ足元をとられ誤つて三階より轉落慘死したものと判つた

平島支社長
滿鐵新京支社長平島敏夫氏は滿鐵靑年中堅社員講習會講師として四日午後一時四十分發列車で四平街經由巴林に向つた、四五日滯在の豫定

松本滿鐵支社弘報主任　宮崎市で開催される二千六百年記念展覽會打合せのため滿鐵新京支社松本弘報主任は六日發列車で約三週間の豫定で渡日する

田中匡氏死去
市內日の出町一丁目正亞塾[illegible]本部教學科員田中匡氏は五日早曉急死した、享年三十二氏は篤實溫厚、[illegible]にあたつてゐたものでその死は關係者からいたく惜しまれてゐる

あす（六日）
▲第三回國際ポスター展　於寶山百貨店
▲能樂大會　於西廣場厚生會館午後六時
▲畜産會社會議　於軍人會館午前十時
▲鑛業協會會議　於軍人會館午後四時
▲テニスコート開き　於敷島高女午後一時
▲協和青年團精神作興講演映畫大會　於協和會館午前十時

今晩の放送
▲七・三〇（東京）國民歌謠「日本傷痍軍人の歌」他、內田榮一▲七・四〇「南京」中支より▲八・〇〇（東京）管絃樂「コリオラン」他・中央交響樂團▲八・三〇（大阪）朗讀「我が旅より」御橋公▲八・五〇（奉天）男聲合唱「懷しきケンタツキーホーム」「メンネルコール」▲九・一〇（東京）時事解說

寶山の商品券　御用・便利……　受けて重寶……

夏の呉服見切売出し　連日夜間營業　六日より　三階　新京　寶山

外勤員　佐藤有一
右の者都合に依り六月三十日限り退社致したるに付爾今弊社とは何等關係無此段謹告仕候
新京日日新聞社

求貸家
一、某會社事務所向（店舖讓受けも可）
一、貸家丈も要す
條件其他面談の上
國際ホテル方　電三二〇七一　田中

女子事務員募集
一、庶務係　年齡二十歲以上三十歲迄高女卒業程度の方
右希望者は自筆履歴書持參本人來社の事但し市內に確實なる保證人を要す
新京日々新聞社

今後電話料（三錢）負擔仕らず候　十善紙店

募集　滿鐵倶樂部グリル　女給仕
年齡十六歲より二十歲位迄無經驗者にても可眞面目な方宿舍有り優遇本人來談
西廣場滿鐵社員倶樂部グリル

共同事務所求む
一、當方電話あり　電話共同使用に提供す　當方營業礦油販賣業
右至急願度御通知は電話で　電話（2）四四七五番へ

宇治茶　河久商店　三笠町二丁目　電（三）三二〇四番

ニューナショナルシャツ
御婦人方、盛夏の輕裝として新しくデビューのニューナショナル。早くも非常な流行で御座います。輕く涼しく、何よりも美しきデザイン。豐富に參りました。三圓より各種
ジャージブラウスも豐富入荷
大連連鎖街　柳屋　電話（三）一三七五番

戰時下の自轉車!!
富士自轉車
ライオン自轉車
帝都の〃足〃に大異變
優秀と堅牢と耐久性で
必ず御滿足を得る
代理店　松田商會　新京豐樂路三〇二　電話（2）四七六八

刀劍（研・白鞘 刀劍賣買）仕事本位の店　備前長船　山地刀劍店　新京市京町二ノ七（沖津病院裏通り）

大衆本位　石川ホテル　新京市日の出町二丁目一二　電③二四六二番

株　振興洋行證券部新京支店　滿洲取引所仲買人　株式年鑑　投資の栞　御申越次第進呈　[illegible]

優良　生石灰販賣　東滿鑛業株式會社　新京市入舟町四丁目七　電話③三三〇八番

夕刊娯樂

コンー 女性の對立

女學生の仲良し同志をデベンといつて男性にとつては一寸想像出來ない世界であることは誰もが知るが、この反對に仲の悪いのもまた普通では測り難い程甚だしいものである。A子とB子は丁度そんな風な相反目した仲であつた。お互に優等を爭つたのも原因の一つであつた。

結局A子の一番、B子の二番で卒業した。が運命は皮肉であつた。B子は在學中得意とした文筆を以て新聞に投稿したことから隠れた女流作家として登場今ではその新聞の婦人記者として破格の待遇を以て活躍してゐたが、A子は家庭の没落から幼き弟妹の爲にネオンの世界に身を投じダンサーとして生活してゐるのであつた。

B子がその町に於ける婦人文化のリーダーの如くふるまひ、自分と異つた世界をすつかり無視した態度にも今は反撥心もなく默々と働いてゐたA子であつたがある日この二人が街角でばつたり逢つたから納まらない。お互に言葉も交さずつんとして別れたが、A子が色眼鏡をかけてゐたことをB子は早速とりあげて家庭欄に

「滿洲の街の紫外線が幾ら強くても、その爲に健康な眼がをかされるやうなことはありません。色眼鏡をかけて歩くのは一寸も美的効果なく、あんまさんに似てむしろグロです」

と書いた。これをみたA子は急に反撥を感じてダンサー階級全部を代表した様な氣持で早速一筆を投じた。

「あの記事は私達の職業の女のことを指されたものと思ひます。私達は夜間暗い中が職場で、青い暗い光線中でチケットを間違ひなく瞬間に計算しなければならず、また暗い中でもお客様の顔を判別しなければならぬので、まるでフクロウの眼の様に鋭くなつてゐますだから晝間強烈な光線に觸れると、大變苦痛なだけでなく夜間の仕事に影響するのです。色眼鏡の辯ざつと以上の次第ですからあまり笑はないで下さい」

夜の職場の華が有閑的な職業婦人を皮肉つた積りだつたが、この投書を開いたB子がどんな顔をしたであらうか。(矢吹圭子)

優秀映畫製作 聲明書で誓約
縺れた日活問題

東西撮影所長更迭問題から多摩川作品の低調化を危惧され石川達三、林房雄、高見順氏等文壇人の原作引揚げ問題まで生んだが日活は斷乎七月一日附を以て兩所長の更迭を斷行する旨を明言 製作方針については從來より以上優秀作品の製作に努力する旨を大藏常務が内務省に出頭して誓約更に森田社長名を以てこのほど聲明書を發表、國策に寄與して映畫報國に努力する旨を明言 また別に岡副社長から蘆田藤田兩所長は書記から參事に昇進してをり左遷でなく榮轉であり、決して「歴史」の責任を問ふものでないと語つた

清水金一第三回作「電撃息子」

中川信夫の新作は京都スタヂオに於て脚本八住利雄、清水金一主演にて「電撃息子」(「憾みは果なし」改題)を此の程撮影に着手したが劇中アトラクションに出演する異色ある藝人としてタイペイレコード井田照夫が「八木節と兵隊」テイチクレコード美ち奴が「浪曲カクテル」コロンビアレコード、中野忠晴がリズムボーイズと共に「浪曲ブルース」等で活躍する、尚配役は左の如くである

順吉(清水金一)桐子(若原春江)とり子(御舟京子)順吉の母(水町庸子)女催眠術(清川虹子)おつさん(高勢實乘)春海豪造(進藤英太郎)その妻(三條利喜江)

ランチと喫茶 美松 電③三五八八

滿映ニュース 第八十八報

一、皇帝陛下御訪日第三報
一、週間時事=學童使節結團式(新京)奉祝國際競技大會(大連)朝鮮の新興工藝(京城)
一、天津租界隔絶解除さる(天津)七月九日完成

滿映のオペレーター養成

滿映養成所では一年六回の豫定で優秀なる映寫技師の養成につとめてゐるが本年度第三回目の乙種映寫技術講習は七月一日開講、會員は十五名、十二日修了する課目は次の通り

映寫機説明、增幅器、映寫機操作、光學、音響學概念、ホーム・ライト、内燃機關操作その他

ベン・ターピン

藪睨みで有名なハリウッドの喜劇俳優ベン・ターピン氏は銀幕を退いてからすでに幾年にもなるが、一日つひに彼のおどけた眼を永久に閉ぢてしまつた

▽▽大楠公△△ 日活京都映畫、紀元二千六百年奉祝映畫として池田富保が監督した日活時代劇總動員映畫、楠公父子二代の盡忠の姿を描いて阪東妻三郎以下澤村國太郎、尾上菊太郎、原健作、片山明彦らが主要な役割を勤め赤坂千早兩城の防戰を始め湊川における決戰等鎧物として稀にみる大規模な戰爭シーンが展開する、「歴史」に次ぐ大作として、これはまた異つた意味で一廻の興味を約束する、新京キネマ十二日封切

雜音

帝都キネマの「支那の夜」素晴らしい人氣で初日、二日目とも押すな／＼の盛況であるが、モノはおよそ馬鹿々々しい限りである▼前作「白蘭の歌」はまだ筋の面白さで救はれてゐたが、この第二作は單調な筋で長つたらしく退屈なことこの上もない。眞面目に正視も出來ないことを皆もつともな顔をして泣いたり笑つたりしてゐるのだから、益す救はれない言語同斷な愚かしき作となつてゐる▼功績を探すならば唯一つロケをよく生かした三村明の歎調なカメラ美のみ、こんなものがよく東京で三週間ロングしたと思ふ、李香蘭の人氣に驚くのみだが、滿洲では彼女の人氣も底を割つてゐる事故内地並の成績は期待されまい▼アトラクションに出てゐる兒玉好雄一行はチリバラ／＼なものの集成で綜合された舞臺効果といふものが全然ない急ごしらへされたメンバーである爲め生れた演出上の失敗といふべく何等見るべきもののない水準以下のもの▼長春座寫眞替り、「幡随院一家」と「美しき隣人」の封切二本立、双方とも大物感がなし、スターヴァリユウに缺けてゐるのが恨みである

三色羊羹
新京職人組合加盟店
和洋製菓
峰長春堂
市場内支店
電③三一九一番
電③五四四七一番
電③二八四二番

朝日座 電②三〇九六

美體肉く輝	13.00	3.30	7.02
助直僕忠	12.36	4.06	7.39
ニュース	1.54	5.24	8.55
			9.07
突撃はこれからだ。	2.25	5.55	10.27

4日より6日まで 50セン
次週映畫 多喜次彌のエノケン 治忠定國ひ笑初の コチャアタッタンエ

豐樂劇場 電②一四四五

ニュース	12.00	3.22	6.40
花つみ日記	12.40	4.02	7.24
背信	1.51	5.13	8.34
			10.06

三日より七日迄料金六十セン
次週 光と影の大會

銀座キネマ 電③六四六五

ニュース	1.17	4.12	7.10
夜三十除花	1.52	4.47	7.55
家庭の秘密後篇	12.00	2.55	5.50	8.57 10.07

三日より八日迄 均一一圓
生一の女 會大王窟 日本 九日より

厚生會館 電③五六〇五
西廣場 社員倶樂部
七月六日午後五時
喜多流能樂會
御用件問合せは(二)六八六七成田宛

只今上映中 豐樂劇場
花つみ日記
ダリュウの背信
Abus de confiance
Towa

新京國産ミシン商會
各種裁縫機械 動力台設計 部分品一切
御申込次第型録進呈致します
崇智胡同一〇一 中銀裏通り
電話② 一八四二

營業御案内
鐵道運送及運送取扱、通關代辨、倉庫及金融、火災海上運送保險 荷造及市內運搬、引越荷物、人夫供給、委託賣買
新京富士町二丁目二十七番地
國際運輸株式會社新京支店

電話 事務所 代表(3)六九一一
支店長席 經理係 保險係 金融係 倉庫係 發送係 運搬係 トラック係 勞務係 重役室 役附 首席

直通電話
出張係 ③六八五九 / 到着係 ③二八九五 / 通關係 ③二四六九 / 貨物取扱所 ③三〇五六 / 鐵道集貨取扱所 ③二六一二 / 驛構內詰所 ③三六二九 / 手小荷物取扱所 ③四一五七 / 荷造係 ③六八四〇 / 日出町倉庫 ③五一三五 / 專用線倉庫 ③六八一二 / 石炭運搬係 ③二五八〇 / ③二八九 / ③五八八

生ビールは ニユウシンキヨウ
晝間六時迄純喫茶サロン
(東一條通銀座新道入口)

腕づく半次 (66)

中川雨之助
西 正世志畫

大膽不敵

騒ぎが、あまり猛烈になつてきたので、群衆のなかにはソロ／＼逃げ出した者もある。

役人は、群衆の手前、體裁悪々起き上つたが、衣服の尻の、泥まみれを拂はうともせず、顔の色を蒼くして怒つてゐる。

『我々は、自儘勝手に、役目を行ふのではないぞ、皆上役のお指圖に依るものだ。先づ、其方は、何處の何者だ、名を名乘れ、上役に申上げ、キッと重き罪科に行つてくれるわ』

『貴公の言ふことは、一々俺の氣に喰はぬぞ。第一、矢鱈に十手風を吹かせて、弱い者を虐める。それが役目か。第二に、決して俺は役目の妨害なんぞは仕ないぞ、俺を召捕れなぞといつて、濫りに狼狽へ廻るに依つて、ちよつと取靜めた迄のことだ』

『嘘を吐け。散々手向ひをしたくせに、取靜めも無いものだ』

『いや今のは手向ひぢや無い、あれはものゝはずみだ。あんまり貴公が弱過ぎるのでそれで尻餅もつかねばならぬ。……たとへ浪人たりとも、兩刀を手挾む以上は武士でないか。斯る大道で濫りに武士を縛ることの出來ないぐらゐのことは、役人なれば、心得てゐるべき筈だ。それを知らぬ奴なら贋物と言はれても、仕方はあるまい』

『ヤア!』

『その上貴公、二タ言目には、上役々々と、えらう上役を振り廻してゐるやうだが、一體上役とは、誰を指して言ふのだ』

宴ぞとばかり、役人は、肩を聳かした。

『コレ、聞いて驚くな。當時三歳の童兒と雖も、その名を聞いて恐れぬ者のない南町奉行、鳥居耀藏殿の我々はお支配下の者だ!』

佐々影は、編笠を搖つて笑ひを爆發させた。

『わッはッ／＼／＼、御大層なことを言ふなよ、貴公のやうな狼狽へ者が配下にゐては、御奉行も、さぞ御迷惑のことだらう、お察しするよ』

『なにッ』

『先づ、物事を、能く考へてみろ、苟くも江戸町奉行の要職に在つて、將軍家お膝元の安寧秩序を掌る重きお役の鳥居殿ともあらうものが、高の知れた淺草奥山の香具師を捕へて、渡世の邪魔をしろ、横面を十手で殴つて、傷つけて來いとはヨモお指圖にはならぬだらう』

『うむ……』

眼をパチクリ、役人は、只だ唸るばかりだ。

『世上の風聞に依れば、鳥居殿は、當時幕府の利け者として、御老中水野越前守さまの御信任厚きお方とのことだ。それほどの鳥居殿が、そんな小つぽけなことに迄、一々自身お指圖をされるものか。そんな尻の穴の小つぽけなことで、町行なぞといふ大役が勤まると思ふか――』

言ふことが、大膽不敵。そして、チヤンと筋道が立つてゐる。少々薄氣味悪く役人は思はれて來た。

『一にも上役二にも上役と矢鱈に御奉行をかつぎ廻るのは、畢竟貴公等が、虎の威を借る狐の眞似をするといふものだ。そして、却つて御奉行の御威光を傷つけて歩くやうなものだ。それが嘘だと思つたら、歸つて御奉行に訊いてみろ、淺草の奥山をうろついてゐた一浪人の言ふことが正しいかそれとも、貴公の考へが間違つてゐないか――そこの理窟の分らぬやうな、鳥居殿では、まさか無い筈だ』

商況 五日前場 (外電齊電報)

▲外國爲替

倫敦金塊	一六八志〇
倫敦銀塊	二一片四分三
同先物	二一片八分五
紐育金塊	休
紐育銀塊	み

米英爲替　米日爲替　米支爲替　英日爲替　英支爲替　英佛爲替　米獨爲替　獨立祭に付き休會

▲紐育株式 スチール株　アナコンダ株　休會

▲紐育棉花 現物　七月限　十月限　十二月限　一月限　三月限　五月限　獨立祭に付き休會

▲印棉

ブローチ	一五三留比〇
オームラ	一三六留比〇
ベンゴール	一一〇留比〇

各地株式市況

▲東京株式（短期）

	寄付	大引
新東	一三六七	一三六五
大新	七〇一	七〇一
鐘紡	一五九一	一五九三
同新	九九一	九八九
帝新	一〇〇七	一〇〇七
洋新	八四三	八四五
日魯	七〇一	七〇一
日鑛	七三七	七三八
郵船	九三八	九三二
同新	七八九	七八五
日石	七七四	七七四
日立	八二四	八一七
満業	七〇三	七〇〇
電工	—	—
東電	六四四	六四一
日電	—	—
満鐵	七七六	七七四
糖新	八〇一	八〇〇
日曹	六〇一	六〇〇

▲大阪株式（短期）

	寄付	大引
大新	七〇一	七〇四
新鐘	九九二	九九三
鐘紡	一五九三	一五九七
満業	七〇〇	—
日魯	六九八	—
帝新	一〇〇七	一〇一〇
商船	九〇〇	八九七

▲大連株式（短期）

	寄付	大引
五品	三一三	三一三
大新	七〇一	七〇二
新東	一三六八	一三七〇
満業	七〇四	七〇四
鐘紡	一五九一	一六〇三
同新	九九一	九九七
満鐵	七七六	—
豆新	—	—
土木	一八三	—

各地商品市況

▲大阪綿布

七月限	三〇一〇	三一四〇
八月限	三二〇〇	三二三一
九月限	三二九五	三三四四
十月限	三四九五	三四九五
十一月限	三五四五	三五四五
十二月限	三五七〇	三五七〇
一月限	三六四五	三六四五

▲大阪棉花

七月限	七三〇〇	—
八月限	—	—
九月限	—	—
十月限	—	七〇三〇
十一月限	—	—
十二月限	—	—
一月限	—	—

▲大阪期米

當限	—	—
中限	—	—
先限	—	—

▲大阪人絹

當限	—	—
五月限	—	—
六月限	—	—
七月限	—	—

▲横濱生糸

七月限	一三〇二	一三〇八
八月限	一三〇四	一三〇八
九月限	一四〇四	一四〇八
十月限	一四〇〇	一四〇八
十一月限	一四〇四	一四〇九
十二月限	一四〇二	一四〇四
現物	一	

九星

土曜　七舊　庚戌　月六　先勝　六月　定　二日　胃宿　日

東京・本郷・神誠館

●一白の人 兎角鋒先の鈍り易き日萬事終を注意すべし、西と乾と東が吉

●二黒の人 愼み足らざる時は口舌病難を來すことあり南と西と乾が吉

●三碧の人 進む事のみに氣を奪はるゝ時は失敗すべし北と巽と南が吉

●四緑の人 事半ばにして緩みを生じ易し目上に問て吉北と南と東が吉

●五黄の人 殺氣立ちて事を誤まり易き日飲食にも注意南と西と乾が吉

●六白の人 急功を求めず漸進主義を採るが安全なる日坤と艮と北が吉

●七赤の人 多少の苦は免れざれども大體成功の日なり艮と坤と壬が吉

●八白の人 他人の世話事に手を焼くことあり控目安全南と西と丙が吉

●九紫の人 徐々吉に向つて進み行く日但投機業には凶巽と東と乙が吉

新京キネマ 電③二〇六八

十一日まで 內部改造に付休館

披露特別興行十二日豫定 大楠公

帝都キネマ 電②一四〇五

ニュース	11.00	2.50	6.40
アトラクション			
兒玉好雄一行	11.40	3.30	7.20
支那の夜前篇	12.35	4.25	8.13
支那の夜後篇	1.53	5.43	9.28 10.20

三日より 階下一圓廿錢

次週エノケンのワンワン大將・だんだら繪卷

長春座 電③五七六六

ニュース		1.10	4.23	7.26
幡隨院一家		1.40	4.43	7.46
美はしき隣人	11.40	2.53	5.56	8.59 10.25

五日より十一日迄　料金九十錢

十二日より　女性の覺悟第一部　元祿兄弟鑑

満洲百貨店組合協定價格表

新京地區（康徳七年六月一日實施）

品番	品番印	品名	型量	單價	摘要
11	森永	海苔佃煮		三〇	
12	同	ビーフ罐詰		四五	
13	土佐ノ花	削り節		三五	
14	森永	ほうじ茶		六五	
15	わかめ	わかめ	セロ10匁	一四	
		【日用品】			
16		釜		三二五	×。標準
17		軍用水筒	五合	二八〇	
18		たわし		一〇	代用品
19		萬年箒		一四〇	
20		金網ザル	大	六〇	
21		同	小	三〇	
22		魚焼		四〇	
23		布ハタキ		一〇	
24		水杓子		三五	
25		洗濯板		七〇	
26		東京箒		七〇	
27		柳行李	大布巻	一四〇〇	
28		同	小布巻	一三〇〇	
29	家庭用	冷蔵庫	大	六八〇〇	
30	同	同	中	四二〇〇	
31		蠅タタキ		一五	
32	リボン	蠅取紙	五箇包	三五	
33	百聯時製	別箸	五〇入	二〇	
34	同	竹製割箸		三五	
		【文具玩具】			
35	パイロット	インク	ニオンス	四〇	
36	プラトン	同	同	三五	
37	月美人印	スタンプ用インキ	紫半ポンド	一四〇	
38	同	同	赤半ポンド	一三五	
39	同	同	黒半ポンド	一〇〇	
40	同	同	小	二五	
41	龍旗印	スタンプ臺	大	一〇〇	
42	同	同	中	七五	
43	同	同	小	五〇	
44	古梅園一ッ星	墨		一三〇	
45	宮殿	同		一八	
46	不易	糊	大	二四	
47	同	同	中	一六	
48	同	同	小	一三	
49	ライト	同	大	三〇	
50	トンボHB	鉛筆	打	五六	
51	三菱HB	同	同	五六	
52	(國産)	ハマグチ、ミカド、ムッソリーニ ペン先	一本	〇三	
54	國響	賃用便箋	一〇〇綴	六〇	
55	クラウン100	スクラップ		四〇	
56	同150	同		四五	
57	ジュピター	カーボン紙	美濃判大判	二六	
58	同	同	小判	一二	
67	スフ	日本國旗	一枚	一三〇	
68	同	満洲國旗	同	一四五	
69		日新モスB	小幅一反	三三〇	
70	スフ	二幅更紗	一米	一三〇	
71	同	着尺	一反	三五四	
72		本ミヤス針		〇八	
73		絹糸		一四	
74		絹小町		一三	
75	キング	學生服	一號	一四〇〇より五〇錢	
		【花粧品】			
76	井筒	ポマード	青瓶小	七〇	
77	カガシ	同	小	三五	
79	カッピ	同		一〇〇	
80	オリヂナル	同	大	七五	
81	井筒	香油	中	九五	
82	本椿	香油	中	九〇	
83	伊豆椿	同	中	七五	
84		クルミオイル	大	七五	
85	伊豆椿	艶出シ	中	六五	
86	井筒	コスメチック	新大	一四〇	
88	レート	白粉	別型	三一	
89	クラブ	同	新型	五〇	
90	パピリオ	同		八〇	
91	カッピー	同	中	五五	
92	テルミー	同		六五	
93	明色	水白粉	別製	五五	
94	資生堂	同		一二五	
95	カッピー	同	中	三五	
96	ウテナ	同	小	五〇	
97	クラブ	同		五〇	
98		ヘチマコロン	大	七五	
99	明色	アストリンゼン		六五	
100		レモトン	中	七五	
101		クラブ乳液	小	七五	
102		テルミー液	大		
103		オイテルミン	小		
104	クラブ	クリーム	大	六〇	
105	ウテナ	同	小	五〇	
106	レート	同	大	八〇	
107	資生堂	バニシングクリーム	小	七〇	
109	ライオン	歯ブラシ	一號	三六	
110	同	同	二號	二六	
111	資生堂	同	小	一五	
112	花王	シャンプ		七〇	
114	資生堂	同		七〇	
113	玉子	同		〇八	
115	カガシ	ベーラム	平瓶大	一三〇	
116	三共	ヨーモトニック		一三五	
117	カテイ	洗粉		五〇	
118	資生堂	同	小	一三五	
120	牛乳	石鹸	一ケ	二〇	
121	ミツワ	同	一ケ	二二	
122	資生堂	同	一ケ	二二	
123	ニッサン	洗濯石鹸		二六	
124		エキセリン		四五	
125	ライオン	練歯磨	大	一三	
126	同	半練	小	二二	
127	ライオン	粉歯磨	大	四五	
128	クラブ	練歯磨	大	二二	
129	同	半練	中	一二	
131	スフ	タオル	三枚	一〇〇	
132	スフ	タルオ大人寝巻	一枚	一九五	
133	晒人絹	ランニング	一枚	一二〇	
134	同	スプリング	一枚	一三〇	
135	スフ	申又	一枚	一四〇	
136	スフ	ハンカチーフ	半打	一三〇	
137	スフ	色靴下	一足	一六〇	
138	スフ	白金巾カッポー着	一枚	二三〇	
139		小學生帽	一	二三〇	
140	スフ	ガーゼベビー肌着	一枚	四〇	
141	スフ	金巾小供ランパン	五才	六三	
			七才	八〇	
			九才	六五	

（康徳七年七月一日實施）

品番	品番印	品名	型量	單價	摘要
138	晒人絹	ランニングシャツB	一枚	一三〇	
137	同	紳土靴靴下B	一足	一〇〇	
110	ライオン	歯ブラシ	新製品一號	三五	
143	同	同	二號	二五	
144		協和服カラー	一ケ	一二	
145		ベンベルグ肌着 A	一枚	三三〇	
146		同 B	同	四〇〇	
		同 C	同	三八〇	
		同 D	同	三八〇	
147	人絹	開襟シャツ A	同	四〇〇	
148	同	同 B	同	四八〇	
149	同	同 C	同	四三〇	
150	同	カッターシャツ A	同	四三〇	
151	同	同 B	同	六二〇	
152	同	同 C	同	七八〇	
153		ポロシャツ A	一枚	二五〇	
154		同 B	同	七八〇	
155		同 C	同	四〇〇	
156		ランニングパッツ A	同	三五〇	
157		同 B	同	一八〇	
158		腹巻 A	同	四三〇	
159		同 B	同	四五〇	
160	人絹	スリップ A	同	二八〇	
161	同	同 B	同	三五〇	
162		婦人ズロース A	同	一八〇	
		同 B	同	二五〇	
163		ホームドレス A	同	六〇	
164		同 B	同	七五〇	
165		同 C	同	八四〇	
166		湯上タオル A	同	一三〇	
167		同 B	同	二〇〇	
168		サロン前掛 A	同	一三〇	
		同 B	同	三一〇	
169		夏足袋	縞助印一足	一一〇	
170		オシメカバー A	一枚	三一〇	
171		同 B	同	三〇〇	
172		白靴墨	一ケ	一五	
173		三馬頭カステン	同	六〇	
174		ノーリツプス	同	六五	
138	スフ	割烹着 B	一枚	三七〇	
		同 C	同	三三〇	

満洲百貨店組合新京支部

夏物破額大賣出し

七月五日より 七月十三日まで

夏物最後の大サービス

紅梅ボイル 五、〇〇
人絹呂錦紗 三、九〇
人絹名古屋帯 四、八〇
正絹名古屋帯 二〇、〇〇
正絹博多帯 二九、〇〇
平呂着尺 三二、〇〇
西陣ウス御召 四四、〇〇

全商品 持價提供

イ　新京銀座 稲垣呉服店 電話(三)四八〇一

大口歡迎 質 枡屋質店
お電話次第御相談に應じます
和、洋服は特に勉强
カメラ及公債儲蓄債券
吉野町二丁目平本洋行裏小路入る
電③三一五二

小松法律事務所
民事商事刑事訴訟 産業經濟統制法規 法律顧問 及鑑定 會社組合設立手續
陸軍大臣指定軍法會議辯護士
律師 辯護士 小松久雄
律師 辯護士 井土音次郎
新京曙町三丁目二四 電話(3)四七四七番
電話(3)四一六一番 營口監定區大同街二 電話一四三九番

料亭 桐壺
梅ヶ枝町 電三、四七九〇

營業種目 店舗改造 家屋修繕 家具製作 建具一式
古くて信用ある店
大經路二〇七號 長岡木工所 電話(2)二二五七番
網戸よし障子の御注文は是非長岡へ
注文品製作專門店

電氣材料
內外線工事用器具 通信用材料器具 高低壓配電盤
新京八島通廿三
滿洲大華電氣株式會社 電②二七 三三 八四 三五番

質流レ 洋服 色々
新京祝町三丁目三ノ二
三浦屋質店内 電③三七七五番

大正九年十一月四日第三種郵便物認可

新京日日新聞　康德七年（昭和十五年）七月六日　（土曜日）　第六千二百八十五號　（一）

新京日日新聞
朝刊
【本紙朝夕刊十二頁】
本紙定價　一部五錢　一ヶ月一円　郵稅一ヶ月十一錢
廣告料金　普通一行一円五十錢　特別一行二円五十錢
發行所　新京永樂町四ノ一　新京日日新聞社　電話③三二二五・三三〇〇
發行人　十河榮忠
編輯人　和波讓
印刷人　水越內之介

古本買入
評價適正　御報參上
吉野町　巖松堂書店
電③五三八五　五五四二

日支新國交交涉第一回會議
使命完成に協心
和氣靄々裡に會談

【南京五日發國通】歷史的交涉に亘きく第一步を踏みだす日は來た日支兩國の間に新しき國交關係を議する會議第一日のけふ五日阿部大使は日高、松本兩參事官以下隨員一同を隨へ午前九時三十分鼓樓の日本連使館邸を出發、國民政府軍樂隊歡の迎奏樂裡に會場に到着するや、待ち構へてゐた汪行政院長は一行を玄關に出迎へ感激の握手を交して應接室に入り、兩國代表は打ち寬いで少憩定刻を待つ、定刻十時となるや兩國代表以下隨員は所定の椅子につき先づ阿部大使起つて今次條約交涉開始の挨拶を述べ、汪院長よりこれに答へる挨拶をなし、兩氏の挨拶交換をもつてこゝに愈よ日支兩國不動の新關係確立に關する歷史的會議の幕は切つて落された、會議は極めて和氣靄々裡に今後の議事の方法、順序、事務的處理事項等の打合せをなしたのち第二次會議の日取りを決定して午前十一時十分會議を終了し、代表一同別室に退き感激の杯をあげ少時歡談同卅分散會した、この日阿部、汪兩代表以下會議出席者はその重大なる歷史的使命に異常な緊張と感激にあふれつゝも會議は頗る圓滿且つ友好的に進行し、今後の快調なる進捗と滿足なる成果とが期待される

一般的見解を披瀝
共同コムミユニケ發表

【南京五日發國通】日支新關係條約締結交涉第一回會議は五日午前開催されたが、右に關し同日午後三時帝國大使館ならびに國民政府宣傳部より左の如き共同コンミユニケが發表された

第一回會議共同コンミユニケ（五日午後三時大使館發表）＝日支兩國新關係調整に關する第一回會議は七月一日午前十時開會し同十一時十分閉會せり、本會議において汪行政院長は歷史的重大使命を負へる阿部特命全權大使に對し深甚の敬意を表し兩國國交の前途ならびに東亞の前途に對し今や絕大なる感激と期待とをもつて會議に臨まんとする旨を述べたるのち、日支國交調整に關する中華民國政府の一般的見解を披瀝し誠心誠意同心協力もつてその使命を完成せんことを述べたり阿部特命全權大使は還都以來汪行政院長ならびに政府關係各員が示されたる熱心な努力に對し滿腔の敬意を表したるのち、兩國間新國交修復に關する帝國政府不動の根本的見解を詳述、次回より具體的商議に入らんとする意向を述べ、誠意を以て今回交涉の歷史的成果を擧げんとする決意を披瀝せり、本日の會議は右の如く彼我の一般的見解を披瀝せるにとゞまりたるが、なほ會議進行に關する事務的手續を決定せり

具體的商議に入る
けふ第二回會議續行

【東京發國通】日支關係調整會議の第一回會議は既報の如く終始和協的雰圍氣のうちに、會議進行に關する事務的手續を決定散會したが、次回會議は六日午前十時より同所において續開、汪、阿部兩國政府代表を除き兩國交涉員のみ參集、具體的商議に入ることゝなつた、なほ今後は隨時日を決め具體的商議を續行するはずであるが、國府側が火、木兩曜日に行政院會議ならびに中政委員會會議を開いてゐる關係上一週數回月、水、金三曜日くらゐに開催せられることゝならう

土地臺帳 返還問題解決

【上海五日發國通】上海特別市政府懸案の土地臺帳返還問題は過般來三浦上海總領事とフイリツプス工部局事務總長の間に折衝の結果日本總領事館を通じ上海特別市へ返還することに決定したので、五日午前九時工部局において佐藤領事、市政府范永增土地局長、フイリツプス事務總長の日支および工部局三代表以下關係官立會の下に工部局より市政府側に右返還を行ひ問題は此處に圓滿に解決した

勞工協會 支部長會議

勞工協會國外出張所經理、庶務審查協議會第二日目は前日に引續き五日午前八時より軍人會館に於て各理事關係各科長出席のもとに開催され國外に於ける出張所の經理關係事務を簡縮化すると同時に散布資金の抑制に關する協議を行ひ午後一時散會

外交對策進言

【東京發國通】小磯拓相は五日の閣議散會後有田外相畑陸相、吉田海相と會見、ドイツの英本土攻擊に伴ふ歐洲情勢の變化によつて當然豫想される東西現狀の變化に對處すべきわが外交對策につき進言、意見の交換を行つた

英の佛艦砲擊
惡逆非道の行爲

【ベルリン四日發國通】英艦隊のフランス艦隊砲擊事件はドイツ朝野に異常な衝動を與へてゐるが、ドイツ官邊では右事件は戰史空前の惡逆非道の行爲であるとなし極端な英國憎惡の意を表明し

チヤーチル英首相は英國自身の利益のためには政治的に軍事的に一切手段を擇ばずあらゆる想像に絕した非道を敢てし得る人物であることが證明された

と述べてゐる、又一般ドイツ人も英國が昨日までの同盟國に對し武力行使の擧に出たことをもつて人間的な觀念においては諒解出來ないことであるとなし英官邊にして若しこれが英國自身の利益のために行はれたやむを得ない行爲であつたと釋明するならばこれこそ英國人が從來あらゆる場合に採用した手段が如何に僞善と不信に滿ちたものであつたかといふことを如實に證明するものだ

と評してゐる

苛烈を自認
英首相下院に說明

【ロンドン四日發國通】チヤーチル英首相は四日午後の下院において英佛艦隊の衝突事件に關し左の如く說明した

英國政府はフランス政府に對し萬一獨佛間に單獨休戰協定が成立する以前にその艦隊を英國の港灣に入港させるならばフランスの對獨單獨休戰を認めようと申入れてあつたのである、而してフランス艦隊のうちアフリカ植民地の港灣に脫出出來なかつた部分は約十日前英本土のポーツマス、プリマス各軍港に入港した、かかる情勢間においてペタン佛內閣は豫てレイノー前首相が英國に引渡すと約束してゐたドイツ人飛行士捕虜四百名を無斷でドイツ側に引渡したのである、こゝにおいて英政府は斷乎フランス艦隊を接收するに決し、三日午前英政府の支配下にある佛艦隊の大部分を接收又は接收の要求に應ずべきよう通告を發した、なほ佛艦隊の接收に關しては英國艦隊司令官は先づ三日午前佛艦隊司令官に會見を申込んだが、佛提督はこれを拒絕したのでこれに代つて三ケ條の要求、即ち、一、フランス艦隊が引續き獨伊兩國と戰鬪を繼續すること、二、乘組員を減少したうへ英國の港灣に廻航すること、三、右要求を拒絕する場合には六時間以內に佛艦を自沈せしめること、を提出すると同時に萬一の場合の用意として英國艦隊は佛艦を擊沈、または行動不能に陷れるため最も苛烈な方法をとつたのである

佛對英外交 斷然す

【ジユネーヴ五日發國通】ヴイツシーよりの報道によればフランス政府は五日ルブラン大統領司會の下に緊急國務會議を開催した結果イギリスとの外交關係を斷絕することに決定し同日この旨發表した

國策・十六段制

弘報報國に新機軸
躍進・本紙の新企畫

わが社は弘報報國の新秩序建設に直面し、國策の第一線に副ふべく社業の飛躍に、紙面の刷新に努力を注ぎ來れるが、國都の代表紙として市民の眷顧に負ふところ大なるを想ひ、こゝにわが社獨自の企圖による新計畫として新活字採用を機として生產擴充、物動計畫の統制下に活路を拓き、用紙節約の實を擧ぐべく、國策經營の新機軸、十六段制を創造し用紙の節減を圖る事となり、この劃期的改新により朝夕刊十二頁を朝刊四頁、夕刊四頁の八頁とし、減頁を調整する十六段制により現在の朝夕刊十二頁に比し同八頁の記事收容力は十二頁分八萬九千七百十二字に比し新活字新段制において六百八十字の增量となり、即ち新段制により四頁を減ずるも尙且つ十四頁以上の收容力を得る一石二鳥の效果は自讚するまでもなく、同業の追隨し得ざるこの國策弘報の意圖は必ずや市民各位の期待に副ひ得られると信ずる、新紙面の工程は順調に進捗し八月を期し誕生すべく、紀元二千六百年に際會し、紙齡二十年記念事業の一として躍進第一步の新企畫に對し層一層の御援助を希ふ

新京日日新聞社

事變解決に總力
三周年を回顧 阿南陸軍次官所感

【東京發國通】來る七日の支那事變三周年記念日に當り陸海軍では午前九時から靖國神社で報告祭ならびに武運長久祈願祭を執行、陸海兩省始め在京の陸海軍關係官衙學校ならびに部隊代表者が參列、一方陸軍では午前七時卅分から省內に事變一周年に當り陸海軍人に賜つた勅語の捧讀式を擧行し嚴肅に意義深き記念日を送ることとなつたが、陸軍次官阿南中將は四日午後事變三周年を回顧しつゝ次の如く語つた

日本が若し覇道を行つて斷乎占領地域を取つて居れば支那事變は既に終つてゐると思ふ、だがわが國是としてかゝる侵略は許さない、この道議日本の態度につけ込み何時までも抗戰を續けてゐるのが今の蔣政權の姿である、われわれとしては攻略も戰略も最も活潑に行つて事變解決に協力してゐる譯だが、最も大切な

現下の要點は國內體制の强化であつて如何なる困苦の下にも微動だにもせぬ鐵石の如き國の意思と團結だと思ふ、國內體制の强化には先づ政治體制の强化が、行はれねばならぬがしかしたゞ體制を整備しても駄目である日本人總てが速かに日本道德に立ち還らねばならぬこれが今日自分の言はんとするところで事變三周年を迎へるに際し國民諸君は今一度教育勅語を誦し、二月十一日に賜つた詔書の聖旨を遵守して國家の大目的に副はれんことを望む、困難は何年續いてもこれを打開するといふ覺悟をもつて進むことこそ日本民族の名譽ではないか

開拓弘報＝懇話會
國策遂行に誕生

三大國策の一として登場して以來、今や開拓政策の成否如何は世界注視の的となつてをり、これに關する弘報宣傳は國際的影響の上からも必要缺くべからざるものがあるので開拓關係者間に於てもかねてからこれが宣傳方法につき寄々研究中のところ、この程稻垣開拓總局長を會長に幹事若干名から成る開拓弘報懇話會が誕生、五日午後四時半中銀クラブに於てその發會式を擧行したが稻垣會長、長谷川報道班長始め各關係者五十餘名列席、なごやかな談笑のうちにも開拓弘報宣傳の重要性を力說し盛會であつた

蒙政懇談會

五日午前九時半より國務院會議室で開催された蒙政懇談會は重要蒙政問題につき種々協議懇談をなし地方側の協力を要望して正午散會

中銀株主總會

中銀では五日午後二時半より總行會議室に於て臨時株主總會を開催、孫王兩理事任期滿了につき後任選出の件並に田中前總裁及び前兩者に對する慰勞金贈呈の件を附議した結果後任理事として王樾查課長、何計算課長を選任、慰勞と贈呈の件は議長に一任し更に定款一部變更の件を承認した

人事往來

王克敏氏靑島へ・【北京五日發國通】前華北政務委員會委員長王克敏氏は五日午前十時西郊飛行場發の臨時機で空路靑島へ向つた、同氏は當分同地に滯在靜養する

▲今川清之助氏（大連會社員）五日來京ヤマトホテル
▲池脇友春氏（牡丹江請負業）同國都ホテル
▲村田負雄氏（大連會社員）同
▲三好政次氏（日本石油會社）同
▲蠑川保氏（奉天官吏）同大都ホテル
▲市田好太郎氏（京都染物業）同
▲梶原司氏（神戶自動車部分品商）同帝都ホテル
▲海村圓次郎氏（錦縣警務廳長）同
▲兒玉千里氏（大通木材商）同
▲大久保武夫氏（大連大丸商）同
▲桑田賢二氏（大連滿洲鑛所）同
▲立井宗彥氏（鞍山滿洲鑛所）同
▲廣岡勝治氏（牡丹江交通部）同松屋ホテル
▲笠原庄八郎氏（奉天滿洲棉花）同
▲猪口瑰保氏（關東省貿易商）同三國ホテル
▲刑野直基氏（撫順松風工業會社）同

援蔣動脈を切斷
重慶僞政府斷末魔に喘ぐ

ヨーロッパ戰局におけるドイツ軍の急進擊がフランスの屈伏に引續き英本土上陸作戰をめぐつて最高潮に達しつゝあるとき、東方の聖戰また皇軍の赫々たる戰捷裡に早くも三周年の記念日を迎へんとしてゐる、炎熱の支那大陸における皇軍の作戰中、最近連日に亘つて敢行される敵都重慶の爆擊をはじめ揚子江沿岸の宜昌攻略はその規模においても構想においても歐洲戰局を遙かに凌ぎ、敗戰に苦悶する重慶政府に異常な衝擊を與へ就中援蔣最後の輸血路としての對外ルートの遮斷は蔣政權をして愈よ窮地へ追ひつめるものとして特筆しなければならない

即ち昭和十二年九月五日全支沿岸二八五〇浬に亘る敵船舶の交通遮斷の敢行以來、珠江、太湖、鄱陽、湘江等の諸水路、溫州、福州、汕頭、海門、沙程港等の沿岸諸港灣及び海南島、舟山羣島、中山縣等の主要地の遮斷閉塞乃至占領の諸作戰は正に雄渾を極め、搖ぎなきわが海上封鎖の膽々たる實績を示した

また曾つて蔣政權抗戰の據點たりしトルクシブ鐵道を以て西北國境に至り新疆、甘肅南省を經るもの、外蒙より五原、寧夏を通じて支那奧地に至るもの等の所謂赤色ルートも五原の陷落と共に殆んど使用に堪へなくなり、加之、歐洲戰亂の餘波はソ聯の對蔣援助を益す窮屈化せしめつゝあることは事實である、歐洲戰局における佛軍敗退の東洋に及ぼす最大の影響として佛領印度支那問題特に餘命いくばくもない重慶政府の最後の據點と恃む援蔣ルートの敵性は最近著しく我國民の關心を萃め皇軍また陸海空に亘りこの敵性セン除のため積極的活動を開始したが、これまた帝國の要求をフランス側が誠然承認することゝなり、さしもの蔣政權潰滅もいよいよ近きにありとの感を懷かしめるに至つた

佛印の援蔣ルートとしての敵性利敵行爲は再三のわが抗議にも拘らず依然として改められず、却つて益す露骨化しつゝあつたことは去る六月十二日の我南支軍の發表せるものがあつた、佛印を通ずる重慶への軍需物資補給路としては倚若干の赤色ルート、ビルマルートがあるが、佛印は量、質ともにその第一位を占め、その補給量はガソリン、トラックを大部分とする月額一萬六、七千噸に及び、全補給の七割以上を占むる最大輸血路をなしてゐる、その一例を擧ぐれば、昨年十月より十一月までの間に河內に陸揚せるもの火砲五十門、砲彈六百噸、本年三月中旬から五月にかけて自動車二百輛、手榴彈二萬發、小銃五千挺、野砲、高射砲、機關銃五十門その他武器軍需品に限らず重慶からの要求によつて演越鐵道の輸送力增加に努め、軍隊を出動せしめてこれが保護に當るなどの事實は枚擧に遑のない實情であつた

この佛印の輸血路を看過しては聖戰の目的貫徹は著しく困難を加へるので、かくてこそ我が南支派遣軍再三の聲明となり、外務當局の對英佛强硬抗議申入となつたのである、一方獨伊の對佛媾和條件に佛印の割讓と云ふ項目が含まれるか否かは東亞の安定並に支那事變の完遂を目標とする帝國の頗る重視するところであつたので、獨伊に對しわが立場を確認すべき友好的申入を行ふとゝもにルート上の各要衝に連日爆擊を敢行したのであつた、かくて佛國政府はわが朝野を擧げての憤激と積極的態勢に怯えてか果然十九日アンリ駐日佛大使は本國政府の訓令に基いて、ガソリン及びトラックの對蔣輸出を禁止する旨を回答するに至つたのである、佛印の輸送路が禁絕される以上、ビルマ・ルートは南方に於ける唯一の援蔣ルートとしての存在價値を保ち最後の足がきを續ける重慶によつて今後更に利用されるであらうが佛印同樣この際更にビルマ・ルート禁絕に關する對英要求を提起し遲滯なき解決を望まざるを得ない、ともあれ、佛印と軍事輸送路の遮斷を完遂せしめた聖戰三周年の戰局の發展は近代支那の生活力の凡ゆる動脈の切斷に成功し重慶をして軍事的、經濟的に苦悶のどん底に落し込んだ、聖戰三周年を迎へ、このわが逞しき進擊振りにこそ事變の前途に對する示唆を汲み取るべきであらう

自轉車卸部
東京宮田製・堅牢實用車　アサヒ號自轉車
名古屋岡本製・輕くて丈夫な　ノーリツ號自轉車
優美・輕快・紳士乘用車　ラーヂ號自轉車
▲土工運搬用リヤカー
小型自動車部
ダイハツ號自動三輪車
キヤブトン號自動自轉車
通學用自轉車は特に勉强致します
子供三輪車　子供自動車　入荷
お早いがかち
サイドカー・ハーレー
ダツトサン箱型トラツク
中古品あり
外交員募集　但日本內地人
同和商會
新京八島通二ノ四
電話③三〇六五　六五六二

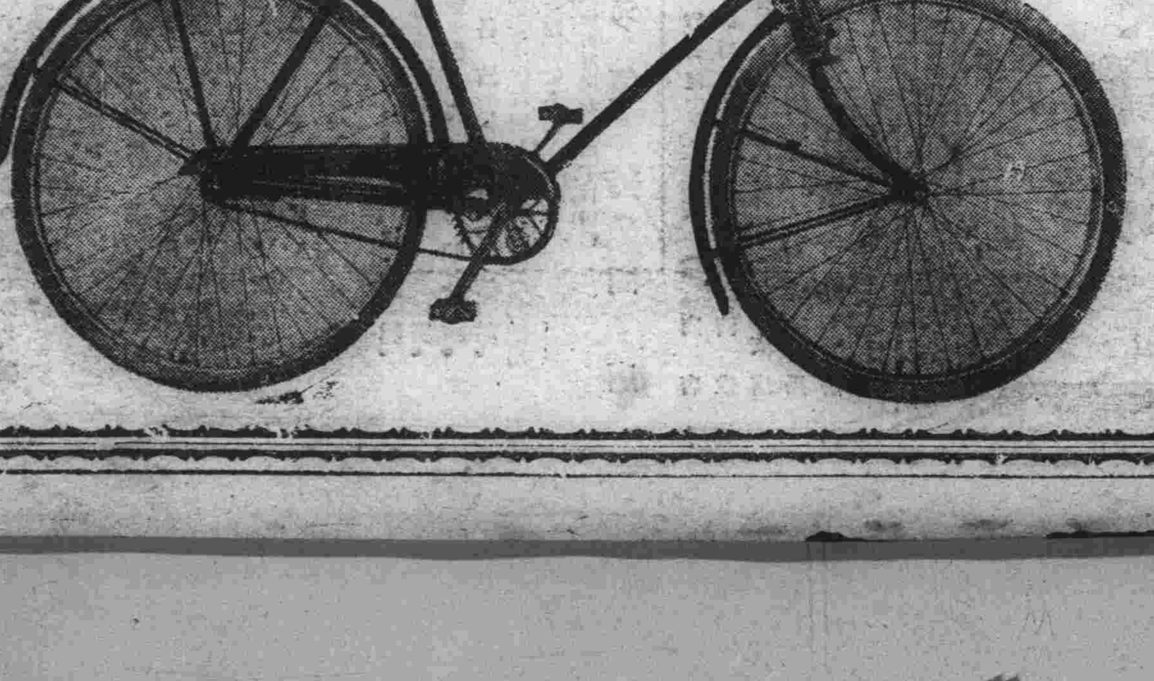

玄武眼

世界的に政治、軍事の上の變動が今日ほど激しかつたことは未だ無いであらう。世界がさうした情勢にあるとき、ともすればわれ〳〵の眼はその表面的な動きにのみとらはれ勝ちになる弊があると思はれる。そしてそのために、その後の動きといふものについて見當がつかず、事が起つて始めて怪奇感を抱かされるといふことになる。それでは困るのである。

×

たとへばソ聯についてこれを見よう。ソ聯は今や東歐諸國に向つて積極的な進出を行ひつゝある。それは華々しく刺戟的であつて人眼を惹く。しかしソ聯の内部の情勢はどのやうに動いゐるのであらうか。人々はそれについて多くを知らず、また知らうともしないのではないか。考へなければならぬことであらう。ソ聯今日の進出の背後には國力、國防力の增强があるといふことを否定出來ないであらう。そしてその基底にはソ聯經濟の躍進があるといふことが考へられるのである。ソ聯の經濟建設には色々計畫の無理もあり、國內の種々の障害などもあつたにしても、今日までに總體的に見て相當な成績をあげて來て居ることを否定出來ないのである。このソ聯の實力についてわれわれは深く研究する要があると信ずる。

×

次に見落してならぬことは、ソ聯で今日社會生活の活動的な場面に立ち働いてゐる人々はすべて革命の洗禮を受けて來たもの、むしろ革命の中に育つて來た人々だと言へるのである。彼等が國民的團結といふことに於いて國策への獻身といふことに於いて往時と大いに異つてゐるであらうことが察知される。しかも近頃ソ聯で人間の問題を重視してゐることも意味深いのである。われらは彼について知らねばならぬ。

食鹽、工業鹽の自給自足を確保
增產五年計畫樹立

【北京發國通】興亞院華北連絡部では過般來對日北支鹽輸出增大に關し開發會社及び華北鹽業山東鹽業の各關係社と協議の結果この程次の如き增產增送計畫を確立した

增送計畫　既に決定せる長蘆鹽の本年度對日輸出量に對しさらに十萬トン增加し、また山東鹽においても三萬トンを增加し兩者合計十三萬トンの增送をなす

增產計畫　長蘆鹽における支那側既設鹽田中漢塘鄧塘兩鹽田に對し海水導入口の共同施設、その改良增產設備を施し明年度は七、八萬トン增產をする、また華北鹽業會社が設備中の新設鹽田は明年度まで十九萬トンの生產を行ひ翌年生產量を增大するなほ山東鹽業の會社は現在支那側製鹽業者の買付を專ら行つてゐるが目下自己鹽田を開設すべく計畫中

輸送關係　對日輸出における最大の難點は輸送にあり從來の石炭重點主義を鹽にまで擴大し配船についても極力中央側の協力を要望すると共に北支側においても本船までの輸送（ライターによる）は完全を期する

なほ右計畫については近く興亞院華北連絡部開發會社華北鹽業の各關係會社間に再度檢討協議することとなつてゐるが北支當局としては昭和廿年度までには日滿支經濟ブロック內の食糧、工業鹽の自給自足を確保すべく增產計畫を鋭意具體化しつつある

中小商工業の滿洲移駐促進
現地連絡機關設置

【東京發國通】大阪商工會議所は四日の時局對策懇談會で同所東亞課に中小商工業者滿洲移駐につき現地側との連絡機關を設け特に濱江、牡丹江兩省公署、哈爾濱、牡丹江兩商工公會と緊密なる連絡を圖り移駐促進を期することとなつた

電氣協會理事會
二十日開催

滿洲電氣協會では二十日午前十一時から新京（中銀倶樂部の豫定）で臨時總會及び理事會を開催、會員約三十名出席し理事長柏村元產業部次長企劃處長轉出に伴ふ後任理事長及び電々中村技術部長、中田電務部長の轉出に伴ふ理事二名を互選するほか名譽會長及び顧問推戴に關する件を審議するが、後任理事長には古海經濟部次長、理事には電々堤技術部長進藤總務部長が新任の豫定である

駐支ソ聯大使館閉鎖

【北京四日發國通】北京駐在ソ聯大使館は愈よ四日を以て閉鎖、キッチン總領事夫妻は五日午前七時五十分發列車で本國に引揚げることとなつた、これにより北支における日本軍占領地域內よりソ聯外務關係は全部消滅した

社國線收支一元化
滿鐵經理規定を改正の要旨

滿鐵ではさきに第三次增資を機會に社國線運營の調整を圖るため十五年度より從來社線、國線別になつてゐた經理を一元化し收支は滿鐵會社勘定一本として一括することとなり、これに伴ふ經理手續の改正につき滿洲國政府と折衝中のところこの程細目の諒解を得たので經理規定の改正を行ひ四月一日に遡つて實施することゝなつた、これにより國線關係勘定は十五年度より左の如く處理される

一、國鐵關係勘定の整理　委託滿洲國有鐵道及び附帶事業費は從來通り會社固有の事業費と區分整理する、これがため新たに委託滿洲國有事業費の款を設けた

二、國鐵營業收支の整理　委託國鐵營業收支及び附屬事業收支と會社固有の營業收支と合併し附屬事業の收支は鐵道收支の款に含ましむ

三、國鐵流動資產負債の整理　國鐵の商品、有價證券、未收入等の流動資產並に未拂金、借受金等の流動負債は昭和十五年三月三十一日現在の帳簿價格により會社に引繼ぎ會社固有の流動資產負債として整理す

かく十五年度より滿鐵決算は國線收支を含むこととなるが、近年に於る國線收入は素晴しい增加を示し十四年度は支線の二割增加に對し國線は四割增加となつてる、尙經理一元化によつて國線借款利子は棒引となり滿鐵は滿洲國政府に舊借款の未拂その他に充てるため年額千五百萬圓の納附金を上納することになつてゐる

合作社法を一部改正
行政機革に對處

興農合作社法は今次の產經兩部の機構改革により修正の必要あるため之が改正につき審議中であつたが興農部內審議も終り關係機關の審議を經て近く改正法の公布を見ることゝなつた、改正骨子は興農部新設に伴ふ字句の修正に過ぎず、參與任命につき多少の變更が見られるだけで改正の要點は左の通りである

一、興農合作社法中主管部大臣とあるのを興農部大臣に改正

一、金融部門に對し經濟部關係が緊密であるので同法第八條に、經濟部大臣は金融統制上必要な命令又は處分を命ずるの一項を加へた

一、合作社と地方官署との連繫を緊密にしその運營を圓滑ならしめるため參與制度を擴張し施行規則第九條に定めた參與の外に合作社と關係の深い地方行政官署の官吏又は地方の德望家を參與として任命し得ることゝした

勞工協會支部長會議

北支山東方面よりの勞工出廻りは四五兩月に既に豫定計畫の七〇%が入滿、一段落となつたので勞工協會では四五兩日に亘り北支山東方面における國外事務所の事務連絡のため國外支部の上半期實績聽取方々協會と勞工協會庶務及び經理主務者會議を開催することとなり第一日四日午前九時より日滿軍人會館に國外出張所庶務並びに經理主任者約十五名、協會より各理事關係課長列席、上半期送出狀況報告に引續き協會側指示注意あり、續いて各支部提案議題について質疑應答を行ひ午後六時散會

水產物貯藏設備擴充
北滿へ工場移駐

水產物國內需要の急激なる增加に對處して日本水產では特に北邊振興地帶への供給確保を企圖、全滿に亘る各配給所の貯藏設備を擴充するほか興凱湖畔に設立せられた水產實行合作社と協力、加工品製造施設を日本より移駐することに決定し擴充は北邊振興地域に重點を置き從來の收容能力約二千噸に對し之を三倍見當に增加する筈であるが、これが資材調達は極度に困難とみられる結果、興凱湖畔に設立を豫定してゐる水產實行合作社附設加工工場の場合と同じく可及的に日本における日水系貯藏設備を移駐することに決定、移駐工場設備については目下日本側において選擇を進めてゐる

司法保護の共助機關設置
積極的準備に着手

「萬民を化して順民と爲す」は王道樂土建設の大理想を國是とする滿洲國建國當初よりの重要課題であるが、政府はこの理想實現を期するためその第一着手として日滿司法保護共助機關を設置すべく日本側關係機關と緊密なる連絡をとり鋭意諸般の準備を進めてみたが、いよいよ近く實現を見る運ひとなつた

即ち司法部並に民生部では日滿司法保護共助機關設置に關し具體的打合せのため七日來京する日本司法保護協會近藤主事の着京に先だち釋放者保護對策要領及び釋放者保護對策要綱案を作成し、七日より日滿共助會規約の最後的審議を重ねこれを中心に司法保護共助機關設置の積極的準備に着手する

司法保護共助機關は釋放者を順民として甦生せしめ健全有用な國民として國策遂行に貢獻せしめんとするもので滿洲國行刑政策上における刻下緊急の課題としてその實現は各方面から多大期待がかけられてゐる

依然騰勢を持續
四月の全滿卸賣物價指數

經濟部發表による四月の全滿卸賣物價指數は衣料品を主柱として大勢は各類共依然騰勢を示し總物價指數は著騰した、之を類別にみれば穀類は白米卸賣價格の改正引上並に小豆の續騰に因り騰貴を示し、食料品は諸品堅調なるも鷄卵の季節的低落のため微落、調味嗜好品の葉煙草、醬油、燒酒等引續き騰勢を示し、衣料及び同原料品は春季需要期に入り實需旺盛で統制外諸品の奔騰をみ、金屬及び建築材料中セメントの著騰せるは新公定價格に因つたもので、燈火燃料品中石油の全滿一率の新賣下價格に本類を微騰せしめ、雜品亦何れも騰勢裡に推移し結局本月の總物價指數は前月對比一〇三・六にして三・六%高康德四年平均對比指數は二〇三・〇で一〇三・〇%高前年同月對比一四二・八で四二・八%高を示した、新京基準の都市別指數は、齊齊哈爾の一一二・三、奉天一〇九・二、安東一〇九・一、營口一〇六・九、吉林一〇六・六、哈爾濱の一〇六・四である

趣味の科學
高速度鋼の惱み
モリブデン代用の研究再燃

高速度鋼は金屬の切削用として最も適したもので、特に現在の日本にとつては最も重要な工業材料である高速度といふ名稱は普通の工具鋼よりも遙かに切れ味がよく、切削の際生ずる摩擦熱によつて高熱されても切れ味が鈍らず、非常な高速度で金屬を切削することが出來るからである、在來の炭素鋼の切削速度は、毎分四・五メートル乃至十二メートルであるが、高速度鋼を用ひれば毎分六メートル乃至四十五メートルといふ格段の相違である、尤も近年タンガロイ等一層高速度で切削し得るものができたが、これはあまり質が硬く高速度鋼工具製造に必要な鍛造が困難であるといふ缺點がある、さて高速度鋼の一般組成は

炭素	〇・六—〇・九%
クローム	三・五—四・五%
タングステン	一三—二四%
コバルト	二—一一%
バナジウム	二%以下
モリブデン	一%以下

で、この中タングステン、コバルト、バナジウムがない炭化物を生じ、磨耗を少くし、高溫度になつても硬さを減じない性質を帶ばせるのである、高速度鋼が發明された當初、世界的標準品となつてゐたのは、一八—四—一型といつてそれぞれこの數字のパーセンテージでタングステン、コバルト、バナジウムを含んだものであつが、千九百二十一年頃、コバルトの量を多くすると切削能力が著しく增すことがドイツで發見されてから一般にその量が多くなつたが、わが國でも、國內に全然コバルトを產しないにも拘らず技術者は無闇とコバルトを添加し、ついには二〇パーセントのものまでも造られるやうになり、それほど切削能力を必要としない工具にまでそれを用ひるやうになつた

ところが支那事變による經濟統制のため、コバルトの入手が困難になつたので、科學審議會の建言により、高速度鋼の成分を制限することになり、昨年十月、臨時日本標準規格によつて、コバルトの量が規定された、それによると、第三種が三—四パーセント第四種が八—一六パーセントである、第四種は甲の八—一二パーセント、乙の一二—一六パーセントに分れ乙は特別の場合他は用ひないことになつて居る、高速度鋼にはバナジウムも重要であつて、分量は少いが、これが缺けてはその性能が激減する、そして、その元素も、日本には產出しない

かやうに、わが國は高速度鋼に必要な特殊元素を產しないから、これに代るべき優秀な工具鋼の發明が要望され、實際研究も行はれてゐるが、今のところ未だその曙光さへも見えない、ここに面白い事が一つある、それは第一次世界大戰中ドイツは高速度鋼の重要成分であるタングステンが入手出來なくなつた爲に、モリブデンを代用した高速度鋼を考案したのであるが、これは鍛造が困難である上に加熱すると炭素が脫却して表面に白い脫炭層を生じ、取扱ひが困難なために、戰後は餘り使用せず、從つてその研究も中止されてゐた然るに支那事變によつて支那の貿易が封鎖されると、支那は世界における主要なタングステンの產地で主としてそこからタングステンの供給を仰いでゐた米國は、高速度鋼を造るのに困窮し、最近は、右ドイツに倣つてモリブデン高速度鋼の研究を盛んに始めた、モリブデンは米國に多量に產するのである

日貨第四次投資事業公債
五千萬圓發行決定

政府は日貨第四次第二回投資事業公債五千萬圓を下期對日起債の嚆矢として發行する事となり右發行規程を一日附經濟部令第三十四號を以て五日公布した、條件要領左の如し

一、名稱　滿洲帝國第四次投資事業公債（第二回）
一、種類　百圓、五百圓、千圓、五千圓、一萬圓の五種
一、利率　年四分
一、發行價格　額面百圓につき九十九圓七十五錢
一、償還方法及期限　三年間（康德十年七月廿五日迄）据置きその後半年毎に二十五萬圓以上を償還又は買入償却し十五年後（康德廿二年七月廿五日迄）に皆濟する
一、利息支拂方法及期限　發行日より元金償還日迄附し每年一月廿五日及七月廿五日の二回その前半年分を支拂ふ
一、申込期間　康德七年七月八日より十日迄
一、拂込期限　康德七年七月廿五日

食料雜貨商奉天組合結成

奉天商工公會斡旋の下に豫て結成準備中であつた奉天食料雜貨商組合は三日午後一時より商工公會會議室で開催の最終準備會に定款、業務規定、收支豫算案及び加入組合員百四十三名等の諸案件につき審議を終へたので四日午後三時奉ビル七階で創立總會を開催した

喫茶 ミュージック ミナミヒロバ TEL 3.2880

商況 五日後場
各地株式市況

●大連株式（短期）

	寄付	大引
五品	三〇四	三〇一
大新	六九八	六九二
新東	一三五二	一三四六
滿業	七〇〇	六九七
鐘紡	一五八六	一五七九
同新	九七八	九七一
滿鐵	七七六	七七五
土木	—	—
豆新	—	—

●奉天株式（短期）

	寄付	大引
新東	一三五九	一三五六
滿業	七〇一	六九九
大新	—	—
鐘紡	—	一五八一
同新	九八〇	九七二
滿鐵	七七二	七七三

手形交換高（五日）
一〇六三枚　四、六四三、七四四圓

金魚酒

戰時經濟の現段階性を民生乃至は文化問題といふことを考へ合はして來ると、かの「藝術經濟論」の著者ラスキンの思想が大きくクローズアップして來る▼彼は大體世の中の富を自然財（空氣、水）生命財（食糧、衣類）贅澤財（贅澤品）富（グウド・ウエルス）代表財（紙幣證券）の五種財に分類してゐる▼自然財は絶對に必要にあるが、生命財は一歩過ぐれば不必要なる贅澤財となる、代表財は物の價値の請求權である、眞の富とはグウド・ウエルス即ちよりよき富だと結論してゐる▼よりよき富とは即ち香り高き彫刻であらう、繪畫であらう、音樂であらう、文學でもあるだらう、つまり精神上の富を指してゐる、更に又、ラスキンは說明してゐないが筆者はこれ等の眞の藝術品を識別し得る國民の鑑識眼もあると思ふ▼民生乃至文化を戰爭と比較して考へてみたとき、當然犧牲にさるべきだと或る人はいふ、いやかういふ時勢なればこそ却つて必要なんだと或るものは主張する、一體どつちなのか？▼戰爭を遂行するには勿論絶對正義の爲に戰爭を起し、困苦を堪へ忍んで敵を壓倒し、更に美滿なる實を結ばせるものは何だらうそれは一億同胞の精神的富だ、筆者は日本の古代藝術に接してその高遠なる魂を知つた▼翻つてこの國のよりよき富を現實に直視したとき、それは餘りにも淋しい

病毒と體毒が氣持よく取れる
ベルツ丸

梅毒や遺傳毒で永年惱み、絶えず頭重、耳鳴、肩凝り便秘、吹出物、脫毛、手足の痛み、高血壓、不眠等に苦しみ何を試みても却々治らず、その害毒を子供にまで及ぼし、頭が次第に駄になるので困ると云ふ人
身體毒の方々は一日も早く獨逸ベルツ博士で有名なベルツ丸の服用をお奨め致します。
驅梅 內服藥ベルツ丸は、梅毒驅除の根治は勿論、新陳代謝の機能を旺盛ならしめ、血液や淋巴液、體液を淨化して大小便と共に恐るべき體內の毒素を排泄致しますから胃腸を初め凡ての內臟器官は强化され、心身共にサッパリした無病健康體になります。

梅毒胎毒に惱む人
痔毒しつ冷毒の人
遺傳や腦梅毒の人
吹出物ニキビの人
神經痛關節炎の人
硬化症高血壓の人
血液に汚れある人
頭痛耳鳴便秘の人

藥價 二十日分……三圓 三十五日分……五圓 七十五日分……十圓 德用……二十圓 家庭用……三十圓
送料 內地 十五錢 海外 四十二錢
全國有名藥店及デパート藥品部にあり。
東京市日本橋區濱町三丁目
本舖 鈴木日本製藥社 社主 鈴木 清二
振替東京百五番・電話浪花八十番九十番

產婦人科 花柳病科 內科 小兒科
肥後醫院
入院隨時
院長 肥後弘子
老松町一六
電③五七〇九番

看板 家屋修理 塗裝
修繕工事なら
和洋家具、木工一式
セメント工事
印刷印判
新京便利社
電話（3）3755番

宇治茶 河久商店
三笠町二丁目 電（三）三二〇四番

フトン御仕立所
わた打直し、ミシン加工、寢具類
東一條通り五六（稻荷神社前）
近江屋フトン店
電話（3）五二〇三番
第一工場 打綿部三笠町六
支店 奉天彌生町十番地

結核免疫元
有馬、青山、太剛、三博士創製
AO（アーオー）
祖國日本未曾有の非常時に際し、國策の第一線たる滿洲國に於て、活躍せらるゝ多數有爲の士の、結核罹患發病の爲その活動を減耗低下せらるゝは誠に遺憾の極みである。
玆に於て、可及的早期治療に依り、之が發生を未然に防止し、この貴重なる人的資源を擁護せんとするは、我がAOの宿願であり、使命なりと信ずる。實地醫家諸賢の御試用を望む所以である。

AOの優秀なる特長
一、特選菌株の特殊培養なり
一、多價ワクチンなり
一、過敏元を含有せず
一、純粹の免疫元より成る
一、完全なる自然死菌體なり
一、效力檢査を經て市販せらる
故に
免疫作用旺盛
實用效果大
副作用絶無
抗病力喚發
絶對無危險
效力不變

AOの適應症
一、腺病質虛弱兒童。潜伏結核。淋巴腺腫。
一、初期肺結核。肺門淋巴腺炎。肺浸潤。
一、肋膜炎の恢復期。中期肺結核。
一、眼結核。外科結核。皮膚結核。
一、殊に虛弱なる兒童、男女青少年に對して體位增强の爲應用せられ效果顯著なる事を證明せらる

【解說贈呈】
發賣元 須美商店
大阪市東區北濱四丁目四〇
滿洲販賣店
大連市吉野町 大正堂商店
奉天市小西關 佐藤廣濟堂
新京市日本橋通 大正堂商店支店
哈爾濱市石頭道街 旭昇號大藥房
圖們市春風街 圖們新井藥房

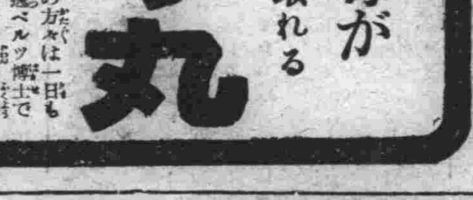

效能で賣れる
ひよく ひよく（ヒセモノ」あり御注意）
効能 逆上を引下げ・便通たよくし・ばい毒・りん病・諸毒を下す
藥價 一週分廿五錢 二週分四十錢 三週分一圓廿錢 五週分二圓
送料 四十五錢
大阪高津表門筋 伊勢長兵衞
振替阪九七一二 電南七二九

民刑事訴訟顧問及鑑定貸家貸地管理
滿洲國特許商標登錄 諸書類作成
辯護士 辨理士 黑田實法律事務所
新京朝日通三十三番地
日本橋通より西入中丁
電話⑧五四四九番

鯛すき
うなぎ蒲燒
季節料理
川魚料理
國都自慢の味は先づ
青柳から
食道樂 青柳
祝町三丁目
電三・三〇六〇

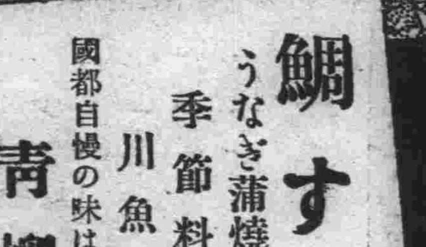

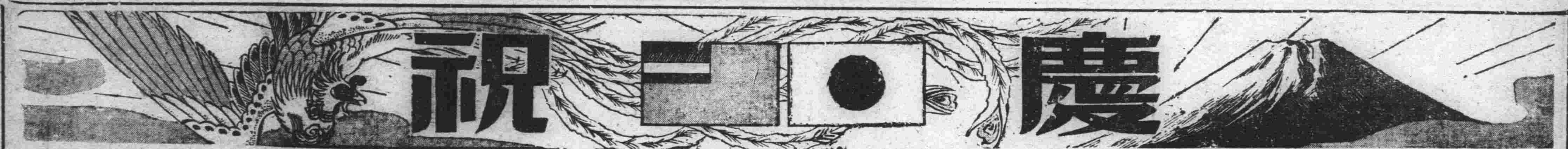

小學校中學校女學校卒業者が成功の登龍門

燦たる榮光に滿つる二千六百年
●興亞青少年諸君斷然蹶起せよ!!

溥天下の興亞帝國青少年諸君蹶起せよ、永遠に記念すべき燦たる皇紀二千六百年、この意義深き年に當りて、日本無比(長距離)最新式優秀徹底敎授テレパカルトに學び、新東亞建設の歴史的使命完遂の一員として雄飛せよ

立體的(敎案敎程敎材)實力敎授

日本無比(長距離)最新式優秀敎授
テレパカルト

自宅セミナール制(研究組制)學校式確實敎授
我國最大の綜合(各科ヲ合セタ)最完備大組織
高等官・判任官・辯護士・計理士・鐵道員・警察官
滿洲國司法官・書記官・執行官・律師・技術官・技術官・警長養成
中學校・商業學校・工業學校卒業資格獲得指導

テレパカルト(Telepakult)とは、長距離最新式優秀徹底敎授の意味であつて、卽ち地方自宅に居ながら學校の敎室にあつて學ぶと全く同樣に學力の徹底を期することを得、從來の通信敎授とは其の指導方法を異にする實に驚異的新獨特の敎授法である。しかも本學の組織は我國最大の綜合最完備大組織であつて、小學校卒業者・中女學校卒業者は何人と雖も自己の志望科を自由に選擇して入學することが出來、入學者は必ず志望を達成することを得る。今や新學期學生の入學申込受付を開始せるを以て定員締切前至急入學手續をとられよ

自宅居ニテ學校ト同ジ敎授

▼我國唯一の綜合最完備組織の隔地(自宅ニ居テ學校ト同ジ)最新敎授
▼自宅に居ながら長距離最新式優秀徹底敎授

新學期開始セミナール(研究組)制長距離最新式優秀徹底敎授綜合制テレパ式帝國綜合學院各科長距離學生ヲ募集ス

Der Erziehung nach der neuesten Mode in der Welt Mit Vorbereitung, Zusammenfassung, Anwendung.

日滿支全青少年憧憬の帝國綜合學院(長距離通信敎授)テレパカルト十科編成大組織

中學科 テレパ敎授
商業科 テレパ敎授
工業科 機械科 テレパ敎授
旋盤工仕上工製圖工養成科 テレパ敎授
判任文官養成科 テレパ敎授
鐵道員養成科 テレパ敎授
警察官養成科 テレパ敎授
大學部 高文資格科 テレパ敎授
大學部 法律學專修科 テレパ敎授
大學部 法律學普通學兼修科 テレパ敎授

(各科 募集人員 五百名、修了期間 一ケ年〜二ケ年)

新しき世紀が生んだ青少年の隔地學校
長距離通信敎授 帝國綜合學院入學の絕好機
帝學は我國最大の綜合最完備大組織の下に適切なる長距離最新式優秀徹底敎授法により、全日本青少年の爲昭和十五年度第一期新學生の入學申込受付を開始した。全日本の青年諸君はこの記念すべき年、絕好の時に本學の各科中一科を選定して卽時入學せよ

規則入學案內書 至急志望科記入ハガキにて請求次第無代進呈する
人員ニ制限アリ申込順ニ願書受付定員締切前入學手續ヲトレ

東京市下谷區上野櫻木町三九ノ一〇
長距離通信敎授 帝國綜合學院

ダイヤモンド
實務新書

企業主・從業員・學生の必讀すべき實務百科全書!!

企業實務の向上は産業發展の基礎であり、特にその合理的運用は、戰時統制下の現在において緊急なる課題である。本叢書は實務を經營・原料・製造・營業・經理・人事・事務の七大部門に分つて集大成し、これに體系的な理論と實踐的な解說とを統一的に與へんとするものである。卽ち、最も高い指導性と最も具體的な實行性とは、編纂上で最も苦心した目標である。この意味に於て、本叢書は、あらゆる生産事業を通ずる「實務百科全書」であると信ずる。

全四十八卷 自由分賣
四六判九ポイント組・極上製箱入 ★內容見本申込次第進呈!

次期刊行
21・工場運營と工場事務 小野寛徳著
32・販賣企畫の實務 井關十二郎著
35・實際貿易の實務 橋本隆雄著
46・減價償却の實務 神馬新七郎著

第一期4册發賣中!!

3 工場設備の實務 麻生五郎著 四六判二〇〇頁 價一・八〇 送料・一二
第一章 總論 第二章 位置及び敷地(4節) 第三章 地域制(6節) 第四章 工場設置手續(6節) 第五章 建物の型(3節) 第六章 建物の配置及び間取 第七章 建物一般計畫(14節) 第八章 工場建物各論(6節) 第九章 保健衞生設備(8節) 第十章 照明設備(7節) 第十一章 防空設備(8節) 第十二章 運搬設備(6節) 第十三章 給水設備(3節) 第十四章 配管設備(3節)

11 物品購買の實務 新谷俊六著 四六判四〇〇頁 價一・八〇 送料・一八
第一篇 能率的購買事務管理 第二篇 戰時經濟統制下に於ける購買 第三篇 購買事務の實際 附錄

36 製品管理の實務 白崎豐著 四六判三〇〇頁 價一・三〇 送料・一五
第一章 倉庫の組織(3節) 第二章 倉庫の建設(4節) 第三章 貯藏の方法(3節) 第四章 運送の方法(5節) 第五章 倉庫の帳票(5節) 第六章 倉庫事務手續(5節) 第七章 庫品の統制(4節) 第八章 倉庫の損害對策(5節) 第九章 在庫品の檢證(4節)

48 會計監査の實務 吉村鉄雄著 四六判四〇〇頁 價一・八〇 送料・一八
第一篇 總論 第二篇 貸借對照表の監査 第三篇 損益計算書の監査 第四篇 利益處分に對する監査役の檢證 第五篇 監査報告及び其の例示 追補―改正稅法に依る稅務引當金の算出方法

東京・麴町・霞ケ關 振替東京二五九七六
ダイヤモンド社

第七十五回新學期開講!!入會の絕好機來る!!卽刻入會名實共に日本第一の本講義に就て學べ

小學卒業生 本會の二大講義

中學講義錄

高等女學講義錄

入會者に十大特典(無代急送す) 今すぐハガキで申込め
入會案內 見本付

東京・代々木驛前(新築移轉)
大日本國民中學會

明大・青山學院講師 奈良一雄著
日支會話の實際と應用

彼地敎育界に二十數年の長きに亘つて實地敎授の經驗を有せられる著者が東亞新秩序の完成には先づ彼國言語の理解と共に、其風俗習慣の實地に對する完全なる認識の必要を痛感され、從來この種の書には未だ曾て試みられなかつた日常社交の要諦をも詳述された名著である。從つて全然支那語を知らぬ人々は勿論、旣に支那語を修得された人々、或は支那滿洲の視察を爲さんとせらるゝ人々の必備さるべきものである。
內容―支那語の發音の仕方から凡ゆる場合に適合し得る日常會話、日常手紙の書方、電報文・廣告文等々及日滿支社交の要訣をも詳述す
ポケツト判六六〇頁・上製美裝・定價二圓・〒九

大阪商科大學敎授 奥平定世著
ザイデル簡易支那語文典

語學の基礎を確然たらしめる爲めに文法の必要な事は言を俟たず然るに支那語には未だ據るに足る文法書なし、本書は旣縱亂雜な支那語文法を整然と組織立て規則立てた獨逸人ザイデル氏の小文典を斯界の權威奥平敎授によつて譯出された簡易文法書である。從つてその內容整然たるのみならず、組織的なるを以て明確に文法知識を獲得し得べく、且つ懇切な註釋は初學者をも容易理解せしむ。
四六判美裝・一五〇頁・定價一圓・〒九

早稻田大學敎授 實藤惠秀著
漢文から時文へ (改訂版)

實用會話の習得を目的とされる人々は兎に角、支那現代文卽ち新聞、雜誌、小說文は譯文によつて直接支那事情を理解せんとする人々には、比較的困難な發音の研究をせられる必要なく旣得漢文の知識を基礎に、其訓讀法の應用によつて之等支那時文が讀め且つ理解出來るとすれば、之は日本人の誰もが容易な事であらうと思ふ。本書は此の訓讀法を利用して、支那現代文を容易且つ正確に讀破し理解し得る新法の發表にして、單に理論的にのみでなく、著者多年實地敎授に斯法を用ひて多大の成果を收められた經驗を基調として明快な體系の下に編まれた名著である。
四六判美裝・二二〇頁 定價一・八〇 〒一二

支那語總目錄 進呈 要郵券四錢
東京市本鄉區本鄉二ノ一 振替東京二四五六〇
三修社

山田多賀市著 裝幀插繪 松山文雄
耕土

從來の所謂農民文學に共通してゐた思想的理想化や、政治的迎合性の微塵もない點、小心翼々生彩に乏しい自然主義末流の手法から期せずして開放された點、小說特有の清新溌剌さを取戻した『耕土』の出現して、農民文學に關する昨日迄の槪念は一朝にして覆された。

高見順 僕は都會育ちのせゐか、所謂農民文學といふものがどうも肌に合はず、滅多に面白いと讀めたといふものにぶつからないのだが『耕土』はその例外の一つだつた。面白かつた。せせつこましい感じがなくのびのびした筆致―逞しい構成力、悠々たる描寫力に感心した。

秋澤修二 農民としての勞働生活體驗をもつ作家が農村生活を本當にその內部からリアルに描き出したのがこの小說『耕土』である。最近農民文學と稱し農村を描いた小說も數多くあらはれてはゐるが、農村生活をこれほど現實的に生き生きと描いた作品は少ないであらう。こゝに出てくる人物はどれもこれも現實に生きて動いてゐる。

岡澤秀虎 こゝには日本の過小耕土の中で生き抜いて來た體驗のみが把握し得る深刻なリアリティがある。しかもこのリアリズムは最早、自然主義の延長に於いて捉へられ、自然發生の全體性を持つてゐる。素朴な力で積み上げられたこの全體的現實こそ、今後の文藝の逞しい土壤である。

矢崎彈 『耕土』は、農民が誇張されず、地方的でなく農民の日常性において追求されてゐる事を感じたからだ。『耕土』は少くとも農村や農民の特殊性を郷愁や感傷にむけられて捉へられ、その特異性とがかはしてはつきりと生きて、社會人間の日常性において捉へられる可能性を孕んでゐる。その具體性の描寫の結果を示してくれる。

尾崎一雄 私とは古いなじみの大觀堂が出版を始めた。めでたい事と思ふ。早々ヒツトを出したりして、なかなかあたつてゐる。今度の『耕土』でも非常に面白かつた。大いに見せてもらひたい。大いにおごつてくれる日を愉しみにしてゐる。

四六判三七〇頁美本 一・七〇 送一四

藤村書誌 石川巖編 題字 有島生馬 口繪 鏑木淸方 裝幀 齋藤昌三 菊判表紙總布裝 本文局紙二百頁 圖版百七十餘面 函入高雅豪華本 限定三百五十部 拾圓 送三三

菊岡久利詩集 見える天使 裝幀插繪 大田耕士 初版に限りオリヂナル・エツチング挿入 四六判二二〇頁 函入美本 二・〇〇 送一四

本庄陸男著 女の子男の子 保田與重郎氏が「石狩川よりなつかしい」と言ひ、龜井勝一郎氏が「淸淨な愛があの爐邊に漂つてゐる」と言ふ名作『白い壁』より『女の子男の子』を經て昨年の諸作に至る著者の短篇中から選りすぐつた珠玉篇! 裝幀 中村善策 一・八〇 送一四

圖書館協會推薦圖書 石狩川 卅五版 一・七〇 送一四

井上友一郎著 近刊 手枕 書下し長篇
石狩川進呈 批評集
東京市淀橋區戶塚町一丁目 電話牛込六六三番 振替東京四六八一番
大觀堂書店

全滿待望の最高峰!!
新東亞建設の指標

滿洲國國立高等師範學校敎授 須鄕侊太郎著
滿洲國民道德概論

日文 菊判二百八十頁 クロース製箱入 定價二圓五〇 送料一二四
滿文 菊判レザー製箱入 普及版定價一圓五〇 上製版定價一圓五〇 送一四

國家總動員體制下に人的資源の統制が行はれつゝある日本內地にあつては、單に、國家の意圖する方向への勞務の適正なる配置を期するに止まらず、外來思想たる自由主義個人主義思想を淸算是正することに依つて本來的日本精神の顯揚を期すると共に、興亞を志向する日本國民道德の精髓を全世界に公示しつゝある今日、道義國家たるの本質に於て更にはその建國の道程に於て日本國と不可分離の關係にある滿洲國民にして初めて、日本精神の何たるかを理解し得ることは玆に敢て强調を要しない。滿洲國國民道德がその東洋道德たるの本質に於て如何に日本國民道德と協和融合的であるか、更に、斯る協和融合を通じて興亞々々への發展途上を共に驀進しつゝあるの事實を、本書に於て初めて我々は如實に觀得することが出來る。本書は滿洲國建國の諸事情、建國の理想たる道義國家の本質、民族協和、王道樂土を克明に指摘し、忠孝一致を根幹とする日本國民道德との關係をその微細なる點に至るまで比較的對照することに依つて東洋思想に根源する滿洲國民道德の性格を入念に說明してゐる點、世に出でたる此種最初の書たる點に共に他の追隨を許さぬ權威である。

好評の名著

建國大學敎授 安倍三郎著
兒童心理學
第三版出來!!
菊判上製 クロース製美本 定價二圓五十錢 送料十四錢
本書は著者の敎育の態度に依り初學者と雖も理解を容易ならしめ得る爲には敎育心理學化の綱領とでも云ふべき書にして特に意を用ひたところは、(1)敎育心理學化されたる兒童心理學の綱領たらしめようと努力したこと、(2)兒童心理の事實、一般心理學の諸槪念をも解說して初學者にも容易にそれが理解されん事を期したこと、(3)叙述を簡明にし分量を出來るだけ少くして、一ケ年の敎授期間にも十分終了せしめ得ることを期したこと(4)比較的兒童心理學の新硏究の結果を取入れることに努めたこと等である

建國大學敎授 安倍三郎著
心理學槪論
改訂第六版出來!!
菊判 クロース製美本 定價二圓 送料十四錢
過ぎし昨春三月高等學校用心理學敎科書改正が行はれた。一方は全體主義形態主義を信奉する所謂進歩的學者であり、他方は之を攻擊する陣容であつた。固より心理學專攻の學者に依り哲學の研究があらゆる角度より專門的に考究されることを目標とするものである。本書は高等學校程度の敎科書として編纂されたものであり、從つて分量の多過を避け然かも常識的に流れず徒らにも科學的良心を尊重し、一方的學說に偏せず同等に又新興學說をも簡潔明瞭に紹介し居る點は、何と言つても本書の異彩であると共に高等專門學校心理學敎科書として嚴し唯一のものと言ひ得る。

【內容見本進呈】
東京・神田・美土代町 振替東京六一一五四番
拓文堂

（四）　（第三種郵便物認可）　康德七年（昭和十五年）七月六日　新京日日新聞　（土曜日）　第六千二百八十五號

女〃〃〃〃〃〃ざかり五十鈴の近作

何んとヤケになる程の美しさではありませんか蛇姫様の一夫とのラヴシーンではあまりの濃厚さにファンを熟からせ女盛りの良さを百パーセントに發揮、早くも「蛇姫様」第二部を期待させてゐる、カットは五十鈴の近作萩原遼演出「嵐に咲く花」に於ける一シーン之には大河内、黒川、志賀曉子などが助演してゐる

新映畫評

支那の夜

ふぬけた〃邪劇〃 企畫の俗惡さを責める

此の　映畫に對しては多くの映畫批評家が筆を揃へて憤激の壓を擧げてゐる、之は所謂「邪劇」のサンプルとも言へるものであり

前作「白蘭の歌」が邪劇にせよ邪劇なりの面白さを持つてゐるに反して唯空前の迷大作と言ふ意外には評の下し様がない、之が日本内地で興行的に大ヒットした理由も全然解らないのである

筋の　運び方もだらく〳〵して一向にしまりがなく此の種の映畫の生命である例へば出鱈目にせよ筋だけで引ずつて行くと言ふ力にも乏しく怖しく間のびしたものを作つてゐる言はば、はつたりがはつたりとして生きて來ず渡邊邦男がはつたり屋として優に一家をなしてゐるに反して此の映畫の監督伏水修はそれだけの才能すら持合はせてゐないのである

而も當人がはつたり映畫を作るべく意識し乍らはつたり的な面白さへ見出せぬことは悲慘と言ふ他には言葉が見當らぬ、勿論脚本が脚本である、而し演出の無能さは退屈感を與へるだけであり邪劇としての面白さへ失つてゐるのである

之が　どうして一般大衆に喜ばれるかは「歴史」が何故受けなかつたか？と言ふことより餘つ程今日の大衆の嗜好の無方向性が窺へて興味がある

戰火　の漸く收つた國際都市上海、船員長谷（長谷川一夫）は偶然のことから支那娘桂蘭（李香蘭）を救つた、桂蘭は事變のために家を燒かれた娘、最初は抗日思想から事毎に反抗的な態度を取つてゐたが、いつの間にか長谷を戀する樣になる、而し桂蘭の從兄張（汐見洋）は桂蘭を囮に使つてピストルをつきつけながら長谷から日本軍の秘密を聞かうとする、桂蘭が亂鬪中灯を消したことによつて長谷は救はれ、二人は結婚しようとする、その結婚の夜、長谷には重大任務が下り、長谷の貨物船は匪賊の襲擊を受け長谷は行方不明、歎きのあまり桂蘭は自殺を圖る、だがその時生還した長谷がかけつけ二人の戀は結ばれる

之にとし子（服部富子）の長谷に對する悲戀や、仙吉（藤原雞太）の友情が絡まる

最初　の長谷、桂蘭の出會ひの拙なさ、ホテルに於ける船員達の馬鹿馬鹿しい生活ぶり、ホテルの人々の桂蘭に對する不自然極まる親切さ、とし子と桂蘭の墓場を中心としたシーンの長さ、いづれもテムポがのろく筋がいつまで經つても進展しない、桂蘭が長谷に打たれて素直な娘になる場面もそらぞらしく一々擧げればきりがないが

一番滑稽なのは長谷が張におびき出されて脅迫されるあたりの活劇前後、貨物船襲擊場面、最後の桂蘭の入水、長谷の生還場面、呆れ果てるばかりの滅茶苦茶さである、幾ら意識して作られたとは言へ長谷、桂蘭のラヴシーンもながながしくて退屈を强ひるだけ、「白蘭の歌」のみずみずしいラヴシーンには及びもつかない

兎に　角最初からしまひまで此んな出鱈目な映畫も勘い、支那各地をうつした折角の三村明のキャメラも內容にたゝられてか一向に感じが出ず、俳優陣は長谷川は時代劇臭ふんぷんとし李香蘭又「白蘭の歌」ほどの生彩なく、藤原雞太一人に輕くしてやられてゐる、要するにあらゆる意味に於て迷作の見本たり得るもの、この種の惡企畫はもつと責められて良い、帝キネ上映中、寫眞はその一場面（書）

歸らぬ李香蘭？

愈よ東寶入實現か

滿映やむなく〃流浪歌女〃延期

病氣と稱して李香蘭がアトラクションを中止して北京へ歸つてしまつてから既に一ケ月李香蘭の態度に對しては各方面より異論を生み東寶へ入社するのではないかとの疑惑は依然として解消せず滿洲映畫界の話題となつてゐるが

一方滿映では「流浪歌女」主演のため李香蘭近日歸社を發表　李香蘭の歸社を俟つて直ちに撮影に入る準備を整へてゐたが北京より一緒に歸京することを豫想されてゐた製作部長牧野滿男氏ひとり歸つたのみで李香蘭は歸社せず、病氣靜養と稱して依然として北京へ踏み留まり、このため「流浪歌女」製作は延期を餘儀なくされることになつたけであるが李香蘭がいつ滿映へ歸社するかもはつきりせず裏面には複雜な事情が潜んでゐることが察知され「李香蘭東寶入り」の噂は愈よ確實味を帶びて來たのではないかと見る向もあり李香蘭主演で東寶が製作する大陸三部作「北京の娘」もどうなるか興味を以て見られ、李香蘭の動靜は再び注目の的となつてゐる

滿映側では右の理由を「李香蘭の病氣」と發表するだ

今夕八時野外演奏

關東軍軍樂隊初の一般公開

於・大同公園公堂

銃後市民の志氣を鼓舞するために關東軍々樂隊では來る六日午後八時から大同公園公堂に於て野外演奏會を開催するが、關東軍々樂隊が一般に公開演奏を行ふのは今回がはじめてゞある、曲目は次の通り

第一部……指揮諏訪本軍樂准尉

一、皇帝陛下御訪日記念日滿交驩の歌（園山民平作曲、關東軍々樂隊編曲）
二、行進曲「忠勇」（タイケ曲）
三、序曲「ウイリアムテル」（ロッシニー曲）
四、軍歌「仰げ軍功」（得丸一郎作詩、竹岡信華作曲、關東軍々樂隊編曲）
五、圓舞曲「太洋の岸邊」（ブーア作曲）

第二部……指揮小野田軍樂准尉

六、奉祝國民歌「紀元二千六百年」（紀元二千六百年奉祝會制定）
七、長唄「越後獅子」（陸軍戸山學校軍樂隊編曲）
八、交響曲「未完成」（シューベルト曲）
九、愛國行進曲（內閣情報部制定）

千恵藏劇團……愈よ旗擧げ

＝大衆作家聲援＝

片岡千惠藏は豫て計畫を進めてゐた舞臺進出を具體化し今秋十月先づ東京某劇場に片岡千惠藏劇團として初公演を行ふがこれは長谷川伸、土師清二、行友李風等大衆作家が新作その他を提供して聲援する筈

どんな女優さん

放送局タイアップ映畫に 滿映の新スター

滿映が放送局とタイアップして作る「藝苑情侶」主演スターは牧野製作部長が北京に於て交渉してゐたが、北京より招聘と正式決定、主演スターを決定したが果してどんな女優であるか興味を持たれてゐる

子役上等兵

小藤田正一除隊 銀幕に復歸

高尾光子と並んで蒲田時代から名子役として謳はれ近年は大船中堅俳優として活躍してゐた小藤田正一こと藤田眞生君は下加茂映畫高田浩吉主演の「名月鮎御門」を最後に昭和十三年九月一日に應召世田谷野砲隊櫻井部隊に入隊、翌年北支に轉戰赫々たる武勳を殘しこの程歸還したが、出征中上等兵に昇進、六月卅日召集解除となつた、小藤田君は奮戰ぶりを物語る陽にやけた顔で

映畫を忘れた事はありません、之からは專心銀幕に精進するつもりですと元氣に語つてゐる、戰爭の大きな體驗を經て小藤田正一はさてどんな復歸ぶりを示すだらうか

あの〃〃〃〃ねおっさん

花恥かしき娘あり ムーランの美女銀子さん

スターをつくるのと引拔かれるのがとてもお上手な新宿ムーラン・ルージュではつい最近また〳〵數名のスターや作家群を新興演藝部に引拔かれたがさらばとばかり早速次のスター養成に着手し、目下鈴懸銀子、北村吟子の兩異色女優を盛んに賣出させてゐます、即ち鈴懸銀子は「あのねおつさん」で有名な東寶映畫の高勢實乘の娘で、日活映畫に暫く子役として出てゐたが高勢の東寶入りと同時にムーランに籍を置きダンシングチームの一員として活躍中北村吟子はロッパやエノケン一座に活躍中の北村季佐江の妹で例の北村季晴の末娘、姉さん讓りの唄と踊りで最近メキ〳〵と拔量をあげて來たといふ【寫眞は父の高勢】

松竹京都に 夏場所番付？

横綱藤井貢、好太郎は序の口

松竹京都俳優部の結成せる相撲部では毎夕五時から部員一同猛練習を行つてゐるが、この程夏場所番付が發表されたところ藤ノ井こと藤井貢の橫綱は別格として映畫の上では常に弱いスターさんも相撲では必ずしも强からず好太郎、海江田も僅かに序ノ口に名前を留めてゐる有樣である

留學 滿映助監督

王則氏大船に活躍

既報滿映監督部から映畫研究のため松竹大船に派遣された王則氏は葉山に宿舍をとり早くも五所監督の「木石」及び野村監督の「愛の暴風」のセット撮影に演出助手として實地修業を行つてゐる

テレヴイジョンの名稱論起る

米國に漸く一般化されようとしてゐるテレヴイジョンがその名稱で一もめしてゐる、映畫もその初期の頃フォトプレイの外に隨分種々な呼名が考へられて議論區々であつたが、そして結局ムーヴイで納まつてゐるがテレヴイジョンもまた同じやうな問題にぶつかつた譯だ、そも〳〵事の起りはテレヴイジョンと不即不離の關係に置かれてゐるラヂオ方面が自分等の畑の名稱を看過されてはならないとの考へからテレヴイジョンの中へ何かラヂオ的な名前を割込ませようとの野心を起した事によるもので例のリー・ド・フォレスト博士は〃ラヂオヴイジョン〃を提唱してゐる、ニューヨークタイムス紙は〃テレピクチュア〃とか〃ヴイデオ〃等の呼名で記事を書いてゐるが果して〃テレヴイジョン〃がどの名稱に納まるかちよつと興味ある話題であらう

チャプリン大弱り 獨逸の勝利で

米國政府の豫想を裏切つて猫の眼のやうに變る歐洲戰局の展開に、政府を信頼して仕事をしてゐた連中は、何れもひどい目にあつて愚痴たら〳〵であるが、映畫方面では例のチャーリー・チャプリンが現在製作中映畫のテーマを持てあつかつて唸つてゐる、ナチ敗るゝもの、若くは歐洲戰か膠着するものとの政府の見解をまともに受けてヒトラー總統蹶次りの一篇としてこれをまとめかけてゐたのに、戰局はヒトラー總統の勝利を告げ今更をかしくつてナチ敗れたりのテーマを發表出來ず、この九月にユナイトを通して公開する豫定が立たなくなつてしまつた、チャプリンは配給者の要望に副ふため極力努力すると言つてはゐるが、題名も未だ「第六作品」とするか「獨裁者」とするかも決定出來ず撮影濟の幾場面かを切除しそのとり直しを餘儀なくされてゐる、更にウオルター・ヴエンジャー作品〃外國情報〃も既に大半完了したにも拘らず、新たにオランダやベルギーの征服された實狀を挿入する必要、その他幾多の改訂を加へぬことには〃嘘〃の映畫になる恐れがあり、淚を呑んで二十五萬ドルの追加豫算を計上した

お話 夏休みを前にして

後六・〇　瀨川順平

四月、五月、六月、七月一學期も愈よお終ひになります、聚落が各地で始められます、海の聚落、山の聚落、溫泉聚落、キャンプさうして夏休み、大體どこの學校でも一ト月近い夏休みがあるわけですが此の夏休みをどうしてくらすか恐らく誰でも一應は考へてみますがさて夏休みも終り第二學期が始まるときになつて反省してみました時にどうでせう、ほんとに立派なくらし方をしたと言ふ人達がどれだけあるでせうか何れ皆さんの中には各地の聚落に參加する人も相當あらうと思ひます、誠に結構です、又皆さんの學校でもキャンプをしたり、勤勞奉仕をしたり、農園や學校園で働く計畫もあらうと思ひます、さう言ふ場合元氣に參加し大いに働いて戴きたいものです、滿洲の子供はどこの國の子供よりも一番强くて丈夫でなければいけません、一番寒い時にハイラルでは零下四〇度になることが珍らしくなく、又暑い時にはプラス三十度以上になります、滿洲で働く人生活をする人はこんな激しい氣候の變化にあつてもまけないだけの氣持と心の仕度がいります、それは夏の間にしなければいけないのです、その方法をお話しませう

ラヂオ けふの番組

あさ

六、〇〇（新京）建國體操
六、一八（大連）入港船のお知らせ
六、二〇（東京）ニュース
六、三〇（新京）建國體操
六、五九（東京）時報
七、〇〇（新京）天氣豫報
七、〇一（東京）朝の修養「心學と日本精神」（三）　文學博士　乙竹岩造
七、二〇（新京）朝の音樂（レコード）一、ヴァイオリン獨奏「小奏鳴曲ト短調作品一三七ノ三」（シューベルト作曲）第一樂章（アレグロヂュスト）第二樂章（アンダンテ）第三樂章（アレグロ、ヴイヴァーチエ）第四樂章（アレグロモデラート）メンゲス　二、管絃樂　シューベルト作曲＝交響管絃樂團（指揮）ゲール
八、〇〇（新京）建國體操
八、二〇（新京）氣象通報
九、〇五（東京）經濟市況
九、三〇（東・奉）經濟市況
九、五〇（新京）幼兒の時間　オハナシ「タナバタサマ」　日高てい子
一〇、〇〇（大阪）滿洲國皇帝陛下大阪御出港御模樣＝大阪港住友岸壁より中繼＝

ひる

一一、三五（奉天）經濟市況
一一、四〇（東京）經濟市況
一一、五九（東京）時報
〇、〇一（奉天）經濟市況
〇、〇五（奉天）土曜コンサート　一、ナニワレカマヒナ　二、ハワイアン・ゼラダイス　三、ナクア　四、ホノルルの月　五、アイルランドの娘　六、アカヒホーイ　七、ナモクオハワイ　シュードーハワイアンズ　指揮　周東勇
〇、三〇（東・新）ニュース
一、〇五（東京）經濟市況
二、〇五（新京）氣象通報
三、〇〇（東京）婦人の時間「事變記念日を迎へての私の感想」　倉永菊千代
一〇、三〇（奉天）家庭の時間「七夕祭と婦人の習俗」
一〇、五〇（新京）食料品値段　瀧澤俊亮
三、二九（新京）國內アナウンス　北米西部向對外放送
三、三〇（新京）一、アナウンス　二、小さな音樂會　日本のメロデイ　一、ピアノ獨奏「丘の春」（未光幸）二、獨唱「芭蕉」（小柴弗夫）三、ヴァイオリン獨奏　岩熊來志郎「アレグロブリランテ」　四、獨唱「濱邊の墓」（岡田喜代子）五、ピアノ獨奏「日本組曲」（高野政子）六、獨唱「子守唄」（葛西いね）七、合唱（イ）花（ロ）雪　大連音樂聯盟合唱團
四、〇〇（東・新）ニュース
五、五〇（新京）防衛講座「家庭防護について」（六）　國防婦人會首都本部理事　皆川操

よる

六、〇〇（新京）子供の時間　お話「夏休を前にして」　瀨川順平
六、二〇（新京）コドモの新聞
六、二五（奉天）趣味講演「夏の俳句情緒」　大場白水郎
六、五〇（新京）國民メモ
六、五五（新京）カレントトピックス
七、〇〇（東・新）ニュース（新京）告知事項、今晩の番組
七、三〇（東京）國民歌謠　一、遂げよ聖戰　柴野爲亥知作詞、長津義司作曲　二、大建設の歌　柴野爲亥知詞　大沼哲作曲（獨唱）內田榮一（合唱）日本放送合唱團（伴奏）東京放送管絃樂團
七、四〇（東京）講演「世界變局と興亞の大業」　興亞院政務部長、陸軍少將　鈴木貞一
八、〇〇（大阪）事變歌集「聖戰三週年」BK文藝課構成（獨唱）平岩康男他（合唱）JOBK唱歌隊（伴奏）大阪ラヂオーケストラ
八、三五（奉天）常磐津と小唄　一、四季寫士佐繪拙（船頭夕月）淨瑠璃　常磐津正二、梅屋　二、小唄（イ）晴れて雲間（唄）花蝶（三味線）龍太郎（ロ）都島（唄）花蝶（三味線）梅尾
九、〇五（東京）浪花節「熊野靈驗記」　木村友忠
九、三九（東京）時報、ニュース、ニュース解說、御動日特信（新京）ニュース、氣象通報、告知事項、明日の番組
一〇、三〇（新京）今日のニュース
一〇、四〇（哈爾濱）北滿の時間（露語）

運勢
適確なる運命鑑定は信用のある易斷所で高島の活斷こそ千金の價値!!!
運勢、適業、相性、家相、姓名、病氣、其他
場所　新京山寶百貨店前　高島易斷所

洋酒　洋菓子　生菓子　干菓子　大福　豆入　特製
ヤマトヤ
中央通　電(3)五九八七

中古カメラ売買
乾寫眞機店
新京銀座　電(3)二三九〇

立喰壽司の王者
山茶寮　壽司
長春座前　電3-6700

新京銀行
本店　祝町二ノ十三　電③
市場出張所　電③3112
大經路支店　豐樂路一ノ一号　電②4568

アサヒクラブ　圍碁　將棋
趣味の道場
近代樣式　總椅子席
料金　一時間迄毎に五錢
銀座新道朝日社ビル横　電話(3)二三四二

美しき隣人
水戸光子　三浦光子　主演
大庭秀雄　監督

幡隨院一家
海江田讓二　高田浩吉　伏見信子　伏見直江　南光明　本郷秀雄

目下公開中！
九十錢均一　日曜十時開映
長春座

近日封切！
女性の覺悟
桑野通子　田中絹代　川崎弘子
オール大船總動員
乞御期待

大史豪羅振玉翁の想出 (一)

杉村勇造口述

近代支那歷史家としての羅振玉氏の名は支那日本はもとより遠く歐米各國に於て苟しくも支那を研究するもので翁の名を知らない人は一人も無いであらう。滿洲に於ては曾て翁が參議とか監察院長の官途にあつたために翁を政治家として想像せられてゐた樣であるが

翁の生涯は總てこれ歷史の研究に歲月を重ねられ、その蘊蓄を傾けてをられたと云つても過言でない。

翁の生地は江蘇省の淮安であつて、その祖先は浙江省上虞の出である。

翁は同治五年、日本で云へば慶應二年の生れであるから今年は丁度七十五歲の高齢で、その一生を終つた譯である。

先生は生れながらにして非常に弱く、五歲位迄乳をのんでゐた、成長してからも相變らず虛弱で常に病氣勝であつた。

先生が學問を始められたのは九歲の時で當時より四書を學び十三歲位より五經を讀んだ、そして十六歲になつてから官吏登用試驗を受けるための學問を始めたのであるが、相變らずの病身のために縣の試驗を受けただけで二十四人の合格者中四番目であつたが、官吏登用の試驗はその後遂に受けなかつた、それで先生は秀才であつて所謂翰林、進士出身ではない。その後病弱の故に受驗勉强は放擲して、本を讀み初めた。然しながら家が貧乏なので餘り多く本も買へず、その頃山東から色々の拓本を賣りに來る商人から僅か四文宛拂つて借本をして一生懸命に讀み且つ寫本をしたりしてゐたのであるが、最初の頃は出版費がなかつたので奧さんの簪を賣つて出版費に充てたのであつた。

さうしてゐる中に其頃の大學者兪樾にその才幹を認められて初めて社會的に羅振玉といふ名前が擴つた譯で、その後益す造詣は深くなり、上海に行つて當時の學者と廣く交りを結ぶに及んで愈よその名聲を擧げるに至つた。

この上海で學問をしてゐる間に羅先生は「自分は官吏にならないのならば百姓の事を研究することが最善の途であると考へられ專ら農業の研究に力を盡され支那農業に關する書物は勿論のこと、日本及び歐米の農業に關する書物等を旺に調べ、且つそれを支那文に譯して支那では初めての農學會といふものを造り諸農業關係の書籍を出版した。この農業研究中、ヨーロッパの人間は牛乳をのみ肉を食べる民族であり、東洋人とは根本的に體質が違つてをる。然し日本人は支那人と同じく野菜を食べその他習慣的にも非常に支那と似通つてゐるところがあると分つて、その頃より日本に對する研究が非常に深くなり自然日本の人とも交りを結んだものである。【寫眞は羅振玉翁】

「和歌史を話材として」

佐伯仁三郎

(四)

佛教文化といふ國外の新文化を迎へて、平安朝初期の若い上層人は、古老の監視とかぬ新しい世界に存分に過去の文化を脫ぎ捨て倦くことなくうけ入れる新文化への批判を研いで行つた。

かやうな時代に發達するものは情操よりもむしろ鋭い「理智」である。情操も理智の範圍で味はひ取られる程度のものとして、主となつたのは柔かい憬れと思出の「情趣」の世界であつた。平安朝文化には一面復古的精神としての「したたかなる」心が言はれて來てゐるが、それは一に新文化に對する起り易い理智的な反命題に過ぎず、且つ政治の一角に於て言はれて來たもののやうである。

古今集が當時の漢文漢詩に對して「したたかなる」反動精神をもち、理智をもつて貫く不撓のものをもつてゐるのこそ、この時代の最も實際に即する心、實感實情であつたのである。

萬葉集時代の本質ともいふべき即興詩的な、情緒的なものは實感としては味はひ得ても、憬れとはならない。そのことは理智の旺盛な時代の通念である。新天地に新文化を迎へ、そして新文化の創造を氣負ふ心の夢をまじへた實際感とは、正に理智的である外はなかつたといへる。

古今集の精神は、爾後二百年の間に於てさへ、種々の變化をつづけた。例へば後撰集、拾遺集を經て、後拾遺集時代には大規模な散文時代ともいふべきものが來てゐた。當時藤原氏の最盛時代で和歌は茲に取材を問題にし始めて來る。曾禰好忠のやうなのは取材の目新しさをねらつた一人である。續く勅撰集は金葉、詞花、千載集であるが、この種の新運動は源俊頼によつて繼承された。しかしこの運動が明確性を增せば、歷史の原則は必ず反作用を伴ふ。藤原基俊を中心とする古今集的な回顧精神が生れるに至るのである。

次代は平安朝末期から鎌倉にかけてのものであつて俊頼、基俊を相反する二つのテーゼとする時、それを綜合する原理としての藤原成が現はれてくる。

當時藤原氏の估券は地を拂つて、大がかりな貴族沒落時代が來てゐた。昨日まで貴族の爲に犬馬の勞を執つて來た賤しい武士階級が俄かに政權をとつて古都の地をこれ見よがしに蹂躪する。昨日の名門には既に權勢も財力も無かつた。

時勢に不遇な彼等にとつてたゞ一つ殘されてゐるものは何であらう。金もなく權勢もないものにとつては過去の習慣による言ふにも足りない官位上の空位と、そして權勢と財力をもつた時代の華やかな思出のみが殘されたたゞ一つのものである。その思出をつなぐものとして曾て名門に榮えて武家の鬪はり知ること少なかつた所謂俊成の「歌道」があつたのである。

スンガリにて (一)

王仲子

私は毎月一回哈爾濱へ行く。去年の夏からだつたと思ふが、再び夏が來てもう一年になるのかとちよいと驚いた。だが哈爾濱の夏は良い。それはスンガリーがあるからだ。太陽を浴びに、水を浴びに、また水邊の人魚の姿態に集る人々、其他ヨットに、釣に哈爾濱の夏は總てがスンガリーへ流れて行く。

私が特にスンガリーが好きなのは對岸の太陽島にエミグラントの藝術家が、住んでゐるからだ。

彼の家は汀にかけられた階段を上ると、すぐだ。マダムと犬と七面鳥とアヒルが彼の一族であり、ベランダを加へ三間しかない小屋に同居してゐる。

煙草

片岡慶二

朝三暮四といふ言葉がある。猿にクルミを朝四つ、晩三つやると言つたら不平顔をするので、それなら朝三つ、晩四つやると言つたら喜んだといふ譬へ話から來たものである。人間の智惠も往々にして、この猿に類するものがある。煙草の値段が一錢でも高くなると、隨分大騷ぎをする癖に、量の減つたのは誰も殆んど氣がつかないでゐる。例へばスピーアとかマーキュリーとかいふ煙草は昔は長さ七十ミリ丸さ二十六ミリあつたものである。ところが今は長さ六十八ミリ、丸さ二十四ミリ半となつてゐる。それに非常に巻きが柔かくなつて、十本入一箱の目方、昔は三匁三分あつたものが、今は二匁八分しかない。之を吸ふのに昔は一本十二分乃至十五分かゝつたものだが今は八分しかかゝらない、そこで今一日二箱二十本吸ふとすれば、二時間四十分くゆらせられるが之が昔ならば十二本で足りた勘定である。即ち昔の三本と今の五本と恰度かけ合ふのである、それでも矢ッ張り煙草一本は一本として愛煙家を滿足せしめてゐるとすれば結局今の人間は大分喫煙の時間を節約し、それだけ仕事の能率を擧げてゐるといふことになるのだが、本當はどうだか。

序でに滿洲煙草のクラウンの袋にはメード・イン・イングランドと入れてある。拜英思想の名殘りで、正に國辱ものである。

言葉寸感

藤原正義

一

「春は曙、やうやう白くなりゆく山際少し明りて紫だちたる雲の細くたなびきたる。夏は夜、月の頃はさらなり……」

日本の古典的作品―その中でも殊に平安朝の作品が示してゐる日本人の世界の空間性は、ふつうに自然といふ言葉によつて言ひ現はされるであらうが、それはありていに云つて宮廷的なものによつて限界づけられてゐる狹さをもつてゐる。

その空間性―自然の質量については問はないとして。ところが、さういふ限界をもつた狹さはその中に宮廷的なものをもつといふそのことだけで質量の狹さをも語るのではないであらうか。かういふ狹さ、限定せられたものの中に、我々は日本的なものを見出すことは出來る。それはもう幾度も幾度も說かれたことである。

例へば淸少納言の描寫した宮廷的世界は日本的性格のあるものをもつてゐる。日本人の生き方、日本人のものゝ考へ方、見方、感じ方を彼女は理知的な(と人は云ふ)態度で書き記してゐる。

さて、今こゝではさういふ日本文學の一般論は必要ではない。

×

先日のことであるが、私はいつもの癖でぶらりと地段街の方へ出た。そしてぶらりと本屋に入つてみた。岩波文庫の棚を背にして新刊のN書の頁をめくつてゐると、丁度その文庫棚のところへ三、四年生らしい女學生が三人ばかりやつて來た、きくともなしにきいてゐると日本文學の古典の話である。榮華物語、義經記、大鏡、平家物語―こんな名が聞かれ、「これはむつかしくないわ」といふ言葉も聞かれた。源氏や枕草紙や日記の類はまだむつかしいといふのか、その名も聞かれなかつた。

別段大したことでもない、ごく當り前のことかも知れない。立聞きなどしてと思つたが取り立てて障りのあることでもない。

榮華にしても平家にしても簡單によめるといふものではないが、とに角よめることはよめるらしい。大よそのストーリーを摑むのには大して苦勞もいらない。かの女學生たちはそれ〴〵三四冊づつ買つて出て行つた。

×

源氏物語や枕草紙が代表する中古語文學―平安朝の言葉でかかれた作品に當つてみて一番問題になるのは何といつても其言葉であらう。言葉が分らない事にはどうにもならないからといふ意味と更に又その言葉それ自身がもつてゐる音響意味ニュアンス、その言葉が用ひられる時に發する附隨的な情緒、その言葉に從つて主觀の中に生ずる影像、意味、感覺等が現代の人の日常性とは可成りの隔りをもつてゐ、中古語にはそれ獨自の領域があるといふ二重の意味で問題になる。といふのは單に言葉の意味だけの理解ではいかなる作品も正當に了解できないからで、こゝで私は言葉といふものが人間の生活、なかんづく精神と共に生きる(在る)ものであることを今更らしく考へる。

一寸横道にそれると、言葉の客觀的理解といふのは言葉の最上の理解は直觀、人間の全生活で以て直觀するところにあるといはなければならず、客觀的理解は直觀へのいはば指導的役割としての意味があるわけである。眞に知るといふことは認識論的知を超越したところに「知行合一」といふ形態を以て生れる。

×

言葉の客觀的理解と先に云つたが、それは同時にその言葉の中なる精神(言葉は、道具のやうに單に客體的なものではなく、同時に主體的なものであるといふ意味で、言葉は精神その物である)言葉を共通にしつつ生きて來た民族の歷史的傳統的精神を客觀的に把へようとすることに外ならない。たとへば「勿體ない」といふ言葉の中には測り知れない程の意味がある。私達の祖先の血と土によつてつながれた生活、その生活の中から「勿體ない」といふ言葉は生れて來た。ドイツ人には理解できない言葉であるらしい。かういふ一寸した言葉の中にも日本の精神は潛んでゐるのである。小泉菊枝氏は「滿洲人の少女」の中で「有難う」といふ言葉を知らなかつた少女のことを語つてゐる。

綠地帶

山田清三郎「小さな靈に」

『觀光東亞』七月號所載。おそらく作者自身の經驗を書いたものであらう。十何年の夫婦生活の後にやつと生れた女の子を、生後八十日で失ふ。しかもその時夫は仕事のために渡滿の途中にあつた。敢へて歸らず、仕事に勵む。長い夫婦生活のいろ〳〵な思ひ出子の思ひ出。この悲痛な事實が素朴な、飾りのない文章で、書き上げられてゐる。

事實の悲痛さ、主人公の心境に頭を下げ、哀悼する。この哀しみの中から主人公たちが逞しく立ち上ることを祈つて、この小說の讀後感に代へよう。たゞ『觀光東亞』にあまりふさはしくない作品だつたと感ずる。作者に同情したくなる意味である。(御垣衞士)

寫眞は山本
中央通兒玉公園前 TEL(3)二八五三

高級洋服
富屋
新京 電③三三一六

內臟外科 一般外科
外科大森醫院
ダイヤ街 電③四七四三

新築落成
御料理
たでの家
新京 電(3)二五〇七

數寄屋風呂工事請負
迅速丁寧
正尹屋商店
大經路九五 電②4983

取扱品目
各國羅紗洋服附屬品一式
東亞ペイント諸建築材料
日滿商事石炭指定販賣店
新京日本橋通り
加藤洋行新京支店
電話 石炭部(3)二〇三三・五三八八
羅紗建築材料部(3)三七三一

各國旗 國旗社旗 優勝旗 入營旗 神佛幕幟 宣傳旗 大賣出旗 のれん 日本手拭 タオル印入 腕章類
旗
新京東二條通り三六
錦屋旗染工場
(京染部)
電話3 四二五六番
電話3 六五九〇番

秩父固太郎著 定價九十錢 (菊半截二一七頁 送料六錢)
注音對譯 簡易支那語會話篇
斯界の第一人者と云はれて居る著者が、ラヂオJQAK(大連放送局)より「支那語講座」として放送し沸くが如き好評を博したものを一冊に纏めたもので、「急就篇」と共に初心者絶好最適の教科書として各種學校に採用され、また「レコード」に吹き込まれて廣く世に普及されて居る名著である
忽百八十版
發行所 大連浪速町一三八 振替口座大連五五
大阪屋號書店

店舗の改裝と新設
今や興亞一國一致・新東亞建設に邁進するとき・弊公司は資源愛護に副ふをモットーとし無用のストックを避け店舗の改造・其他を企劃中の方々の爲めに豐富なる資料を提供す・先づ設計及見積書御引見下さい
營業科目
建築部 土木建築・家屋改作・溫突積築・鐵筋コンクリート・左官工事・一般請負
工事部 機械煖房・衞生水道・保溫築裝・一切設計施行
家具部 和洋家具・商店食堂喫茶用家具・竹製家具・事務用卓子椅子其他木工一式設計製作
裝飾部 和洋裝飾・店舖食堂・喫茶店新裝・疊・襖・表具一式・店內配備全般設計裝飾
塗裝部 建築ペンキ看板塗裝・美術看板・靑銅看板・硝子加工其他塗裝請負
商事部 ミール・マーク・メタル・紙函・帽子袋・宣傳用ゴム風船・マッチ販賣
電工部 電氣の裝飾・室內電氣工事・一般電氣工事請負
用達部 官廳・會社・學校・事務用品用達外一般用達
◎廣告圖案部新設
土木請負
大亞公司
代表電③三二六一番
營業所 新京市三笠町八丁目二番地
工場 新京市曙町四丁目十二番地
倉庫 新京市西四馬路四十一番地

古本買入
古きを賣つて新智識を!
東一條通一六
巖松堂古典部
電話(3) [illegible]

結核
豫防に…
榮養に…

呼吸器を丈夫にし、結核を豫防するため、或ひは一度侵された體に榮養を與へ癒りを早めるため昔から、肝油ほど廣く用ひられる保健劑はありません。肝油卽ちADが効く効かぬについては今更議論の餘地がないところです。
たゞ、肝油といふと、魚臭いベツトリした嫌な油を考へるでせうが、それは數年前までのこと、今は近代的なハリバの時代です
肝油は夏は、臭味が鼻についたり、お腹にもたれるので誰にも服用を嫌はれます。然し抵抗力が弱る夏こそビタミンADが必要です
夏でも樂に服める
ハリバは小豆大の糖衣粒でも、一杯分の肝油又は十餘個の球に相當し一日二―三球で足り胃腸の弱りがちな夏でも樂々と適用し得ます
肝油は
ハリバを
哈利巴
([illegible]圓九十錢)([illegible]圓十五錢)
東京・大阪 田邊商店
HV 985

金日成匪首腦 全く潰滅狀態 長島工作隊輝く戰果

六月下旬以來間島省安圖縣地區に行動中であつた〇〇部隊長島工作隊は大馬鹿溝附近において匪團の密作せる罌粟畑約十五町五段歩と監視山寨三ケ所を發見直にこれを覆滅するゝともに多數の兵器彈藥、糧秣を押收したが、この時逮捕された匪の供述により更に六月廿九日安圖縣より南方約廿里の地點にある第二方面軍（司令金日成）の野戰病院を急襲同病院において加療中であつた第二方面軍政治主任呂伯岐を逮捕した金日成の片腕たる同人の逮捕により金日成の首腦部は全く潰滅に陷つてをり金の逮捕も時間の問題となつた譯である

郵政保險囑託醫 本格的診療開始

郵政總局では郵政生命保險加入者の健康保護增進について多大の關心を拂つてゐるが、昨年から始めた週期的巡回診療を更に一歩進めて常時安價にて診療に應じより一層衞生及び幸福の增進を目的として全國各地の有能なる日滿人開業醫を郵政生命保險醫に囑託し郵政生命保險加入者に對しては一般診療費よりも二割程割引して診療に應ずることゝし各地方で人選中のところこの程人選も終り七月一日から本格的な診療を開始した

加入者は郵政生命保險囑託醫所在地の郵政局で診療券の發行を受け囑託醫の診療を受ければ診療費が割引される譯である

なほ急病等の場合で診療券の發行を受ける暇のないやうな場合には保險料領收帳を囑託醫に提示して診療費の割引を受けることも出來る

在滿邦農團體懇談會

全滿小邦農組合團體の今後の進むべき途を明かにするため新京農業組合北川氏らが主唱して第一回在滿邦農團體懇談會を五日午前十時から新京滿鐵支社第三會議室に開催した出席者自警村、分散開拓團、先住農業組合等約百團體代表者にて北川氏より開催挨拶があつて座長推薦のち座談會に入り各自今後につき隔意なき意見を吐露して散會した

豫防藥で悶死

夏の病魔退散の爲首警と市公署が音頭取つて市民に奬勵してゐる傳染病豫防藥により毎年多數市民を罹病一歩手前で救出してゐるがこれはまた服用法を誤つたばかりに幸多い一小學少女があたら青春を失ひ子を持つ親が責任ある敎師に死の警告を發した悲報がある

市内長春街國民學校二年生袁輝光さん（一一）は去る二日午後四時學校から貰つて來た豫防藥を服用しようとしたが服用法を忘れ親に聞くのも面倒と六錠を一度にのみこんだゝめその夜から俄然腹痛を訴へ苦悶しはじめたので大騷ぎとなり市立醫院にかつぎ込み、手當を加へたものゝすでに手遲れとなり三日午前二時過ぎ可惜息を引き取つた當局でも事の意外に狼狽朝禮時に全校學童に改めて服用法を説明しなほすなど對策に腐心してゐる

赤痢患者逃る

三日午後九時過ぎ奉天北陵分院に收容中の赤痢患者佐賀縣生れの福島次郎（二四）は監視員の隙を窺ひ同室中の患者鮮人李某の洋服一着現金十圓を窃取逃亡した、分院では警察當局と連絡をとり逃亡患者の取押えに躍起となつてゐる

なほ福島は去る一日千代田公園で赤痢に罹り苦悶中を收容されたルンペンである

やつと一本 新京神社大鳥居運搬終る

國都市民敬仰の象徵として新京神社正面大鳥居は今回新たに一層大きなものと取換へられることになつたところ、こゝに苦勞の種は新京驛から神社までの舖裝道路が大石材運搬の重みに堪へるかどうかの問題、社務所は勿論工事請負の河田石材店でも關係當局と種々協議した結果

夜間又は早朝冷氣でアスファルト舖裝が固い間に運搬しようとの衆議一決し、新京驛に到着してゐる大石材總重量二千四百貫のうち先づ一本を二日運搬用トロに載せてみたが連日の暑氣になかなか運搬の好機がなく漸く三日夜九時半頃からトラック二臺を使つて都大路を蝸牛の歩みにも似たノロサで、歩けば五分くらゐの處を約卅分もかゝつて神社まで曳行、折柄吉野町銀座の銀ブラ連物見高い彌次馬ぶりを發揮してワイワイ大騷ぎ、結局殘り二本は同夜中にトロに載せることが出來ず後日を期することになつたこんな譯で國都の空に聳える大鳥居を仰がれる日は十日過ぎと見られるが、これも八、九日頃から行はれる組立工事が相當に手が込んでゐるので順當にいつて十日ぐらゐ、遲れゝば十二、三日頃となるらしく、何れにせよ全滿一の大鳥居を新京神社に仰ぐ日はこゝ一週間内となつた

紀元二千六百年慶祝 本社主催 第一回市民足球大會

紀元二千六百年を慶祝記念として本社では體聯新京事務局後援の下に左記要項により第一回市民足球大會開催することになつた、足球競技は古來より支那運動文化史の一頁を飾る民族的國技であり、しかもこの佳き年に因み市民的行事として斯道スポーツの鼓吹を企圖することは體育運動の上に更にその意義を深うするものと信ずるところで本大會は一般市民の多數參加を希望するものである

一、期日 八月上旬—九月上旬（時日追つて發表）
一、場所 兒玉公園競技場
一、參加資格 新京市民但都市對抗、東亞大會出場者は除く
一、試合方法 勝拔き
一、競技規則 滿洲帝國足球大會足球規則
一、試合時間 一時間（ハーフタイム五分）
一、參加人員 一チーム監督以下十六名
一、申込場所 新京日日新聞社事業部（電③三三〇〇）
一、申込締切 七月二十五日嚴守

全滿都市對抗 籃、排球代表決定 選拔きの新京軍メムバー

滿洲帝國體育聯盟主催の全滿都市對抗籃球選手權大會は來る十三、十四日の兩日に亘り奉天醫大コートに於て行はれるが本大會に參加する新京代表チームは左の如く決定した

監督 樋口勝實
マネーヂャー 張慶和
選手 圖家濂 王鳳耆 史振邦 董國恩 張延甫 曹錫爽 任文昌 黄憲 王集權 曾保文 高木鄕太郎 侯萬鈞

◇

滿洲帝國體育聯盟主催の全滿都市對抗排球選手權大會は來る二十日二十一日の兩日奉天に於て開催されるが其大會に參加する新京代表チームは左の如く決定した

監督 竹内信夫
マネーヂャー 北岡重孝
主將 加藤榮一
園謙和 岡田義雄 松本嗣次 于樹德 豐田太郎 加藤榮一 神田侑 藤沼浩 藤野直一 高橋泰三

體操と音樂の夕（第二回）

體育聯盟新京事務局並に新京音樂院共同主催で本年頭初第一回を開催して好評と多大の反響を呼んだ「體操と音樂の夕」は更らに第二回を來る八日午後七時半から大同公園音樂堂に於て擧行することとなつたが、當日の豪華なプロは次の如く決定した

▲第一部（音樂）指揮＝大塚淳＝愛國行進曲（和唱）圓舞曲（プリューダニーブ）序曲（詩人と農夫）▲第二部（體操）建國杖（文化國民高等學校、指揮＝太田忠夫）興亞體操（中央師道訓練所、指揮＝久保田完三、山内義富）姉妹（錦ケ丘高女、指揮＝向井卿之助、高等機械、新京學生聯合、指揮＝山並兼武）▲第三部（音樂）指揮＝大塚淳＝序曲（フイガロの結婚）組曲（アルルの女）▲第四部（體操）要目體操（東光小學校、指揮＝平野平）大日本の歌（室町小學校、指揮＝田原洋）タンホイザン（錦ケ丘高女、指揮＝向井爾之助）未定（敷島高女、指揮＝牧野キン）

大同公園プール開放時間

大同公園プールは愈よ七日プール開きを行ふ事となつたが、毎日のプール開始時間は
午前十一時——十二時
午後一時半——三時半
午後四時半——六時半
一日二時間宛三回に亘り開放され、料金は大人一回二十錢、小人一回十錢である

東亞競技大會見聞記 北村太市 （二）

五月三十一日夜吾々代表團は無事東京驛に到着したのであるが白石選手の捧持する國旗を先頭に谷團長以下百八十餘名の若人が國防色の團服でどつとプラットホームに降り立つた時は正に怒濤の押し寄せたが如き偉觀を呈したとは當夜出迎へに見えた東亞競技大會野村審判長中澤不二雄氏が六月三日滿鐵東京支社滿洲國代表團歡迎午餐會の席上に述べられた一節である

主催國日本側も出場各競技協會より代表役員選手が十數名宛見えてをり日滿兩國運動競技界の歷史的交驩を行つたのであるが建國第八周年を迎へたのみの滿洲國が堂々百八十餘名の代表團を派遣したことは正に飛躍的向上と云ふべく重ねて中澤氏の挨拶を引用するが「マニラに於て極東大會が開催された時には日本より廿餘名の選手團を派遣したのであるが今回の滿洲國の代表團派遣を見ると實に感慨深いものがある」と滿洲野球界に多年盡瘁してをつた同氏は感慨無量の態であつた

近年國勢の伸展に從ひ滿洲の運動競技が對外的競技に參加する機會が多くなつたのに對し滿洲は對外競技に要する努力經費を國內運動競技の整備擴充に注ぐべきであると云ふ向もあるが今回の東亞競技大會參加は實に滿洲運動競技界を精神的にまた技術的に刷新する無二の好機にして情勢的進步を見るに過ぎざる各種競技技術を分解檢討して強化策を以て嚴肅壯麗なる大會の雰圍氣に浸らしめて競技者精神の高揚を圖るべきで本大會參加の役員選手が中心となつて國內運動競技を振興しなければならないのであつて大會參加の役員選手に其の自覺がなければ東亞競技大會出場の目的を失ふものである

日本では東亞競技大會開催に當り所謂オリンピック氣分のみに終るを警戒し二千六百年奉祝の意義に徹し日本精神發揚に努めたのであるが體協では國民の大會關心を高めるべく六月三日九段軍人會館に日本代表團結團式を擧行後九段より日比谷廣場に到る間體育行進を行つたのであるが愈よ開會の幕を切つた六月五日の開會式當日入場觀衆の意外の少數なのに關係者齊しく驚かされたのであるオリンピックでも第一日の開會式は入場料も高く大會全體を通じて中半の目的を達するのであるから今回の東亞大會でも開會式はスタンド芝生席を埋める觀衆で本大會の開會を祝したかつたのは主催者は勿論こと之に參加した我々の本願であらうに其の入場者數は意外に少數であつたのは重々殘念に思はれ主催當事者の再考を要するものがあつた、理由を別段質問した譯でないが開會式當日興味ある運動競技のプログラムがなかつた事も理由の一つかも知れないが大會の收支に於て開會式入場料收入を相當見込み入場料がスタンド席一圓五十錢で高かつたことも入場者少數の大きな理由であつたと推測される。開會式時刻も一般入場者の便宜を考慮してと思はれるが午後四時になつてをり勤務者或は學生が來會するにも支障ない時刻に拘らずあの淋れは遺憾であつた、學生其他團體を動員出來なかつたものと重重殘念に思はれる、大會の計畫に先づ經費の捻出に苦慮し入場料收入を相當見込まなければならない日本スポーツ界の實情に比較して吾が滿洲國の體育聯盟は實に恵まれてをり行政機關首腦部の理解高度經濟的運營に於て斷然勝つてゐることを痛感されるのである。

ダイヤ街（永楽町） 天一平支店 電⑤六七七 三五九一番
割烹 天一平そば
本店 大連浪速町 電話3二九四三番
支店 鞍山北四條町

創業二十年信用を賣る店
山口の自轉車代理店
の御用は澤山商會
日本橋通南廣場東 電話③三一五七番

運送と荷造りの店
各種運送百般
通關貨物取扱
引越荷物荷造
荷造部新設
昌圖公司支店
本店 新京富士町五ノ一 電話(3)三七二七番
支店 大連武藏町一六 奉天宮島町一六五

引越荷物 荷造運送
一九一公司
朝日通り三九番地 電(三)三八四三番

營業種目 店舖改造 家屋修繕 家具製作 建具一式
古くて信用ある店
大經路二〇七號 長岡木工所 電話(3)二三五七番
網戸とよし障子の御注文は是非長岡へ
注文品製作專門店

煉瓦・木板に代る建築材料
カラカニーテ
特徵 防寒 防暑 防音 防火 耐火 經濟
カタログ進呈 御照會をこふ
滿洲カラカニーテ株式會社
本店 新京大經路一三一 電話(2)一六三九番
支店 ハルビン・奉天・大連・羅津

ちり紙專門はミツミへ
ちり紙專門卸商
合山三商會
新京三笠町三丁目一六 電③五四三三番

本店 新京大同大街
滿洲興業銀行
市內 南廣場支店 電話代表3三六一六番 大馬路出張所 電話代表2六五二〇番
代表電話②四五一一番
營業種目 普通金融 公共金融 產業金融 中小金融 預金爲替 證券業務 其他一般業務
支店出張所所在地 新京、范家屯、公主嶺、四平街、西安、通遼、開原、鐵嶺、新臺子、奉天、遼陽、鞍山、海城、蓋平、營口、阜新、錦州、赤峰、承德、本溪湖、安東、撫順、山城鎭、朝陽鎭、通化、吉林、哈爾濱、齊々哈爾、海拉爾、訥河、克山、綏化、海倫、白城子、龍井、圖們、牡丹江、佳木斯、葫蘆島、北安、東安、大連、旅順、金州、普蘭店、貔子窩

滿洲獨特野外料理
元祖成吉思汗鍋
東一条通り 精養軒 電三三二〇五

專門製作販賣
徽章 メダル マーク 優勝盃
デザイン考案・カタログ進呈
中外徽章洋行
大連市嶺町二番地 電話(3)二五七九番

舌頭は躍る 味覚の花園（パラダイス）!
辨當 壽司の折詰
味のデパート
壽司 家庭料理 和食 洋食 喫茶 菓子
味ネ二
新京東二条通（銀座新道角） 電話③二三四二番

滿洲印刷株式會社
新京日本橋通七四 電話(三)二八三四番 三八二三番 振替口座新京一〇一番
分工場 新京大和町四四 新京西五馬路三二 電話(二)三三六七番

眼鏡と双眼鏡は專門の岡田で
皆様視力に異狀は御座いませんか目の異狀に視力檢查そうして明るく正しい眼鏡を御奬めいたします
新京市立病院眼科 中山眼科醫院 專屬御指定
岡田眼鏡店
吉野町三丁目 電③二四八三番

國都の仕事を圓滑に
―新らたに産れた女房役―
その名も町會整備委員會

文化、商工業に輕工業を兼ね備へて世界にその比類なき躍進を續ける全滿の代表都市國都新京は國家統制經濟に順應して米の通帳制を切り皮に來る十五日の小麥粉通帳制實施、ついで砂糖、綿糸布其他の切符又は通帳制が考慮されつゝあるが、これが切符、通帳配給に關し一つとして市行政補助機關及び協和會分會事務を取扱ふ區、町會の手を通ぜざるものなくその事務の繁忙は今後いよ〳〵増す一方なので、區町會現在の陣容では到底圓滑なる諸施策遂行は期待し得ないため市當局でも緩和對策に腐心してゐる

事務の支障 多い和順區

中でも和順區の如きは他區と比較してあまりにも人口稠密過ぎるとゝもに四町會であるため一町會にして三派出所の管轄下に跨り輻輳する諸事務處理上に一大支障となつてゐるのに鑑みこの矛盾除去のため市行政科では同區町會整備のため全滿始めての試みとして町會整備委員會を設置して鋭意整備を急いでゐたが五日整備委員會委員長である區長より市當局へ新七町會制による地域の變更同新正副町會長推薦、豫算決定等一件書類を提出認可申請した

理想 一町會千戸單位

即ち同整備委員會は去月中旬區長を委員長として正副町會長、市、協和會その他關係官署員をもつて組織し同二十四、同二十八日の二回に亘つて協議した結果、市が理想とする一町會一千戸單位に基いて
榮土 七五七戸（三、七八五人）民豐 九七五戸（四、八七五人）吉林 五八〇戸（三、〇〇〇人）和順 一、八七五戸（七、八二八人）臨河 一、四六〇戸（七、三〇〇人）東盛 一、一二五戸（五、六二五人）嶺東 一、〇八〇戸（五、四〇〇人）の四町會から一躍七町會に

然して一町會に一派出所と弊害芟除する劃期的整備を遂げたものでこれに伴ひ正副町會長はよく趣旨を理解し自發的に辭任したので新たに正副町會長はすでに區長厳選の下に市長へ推薦済みで新町會の認可あり次第何時でも町會は發展的分散を遂げ新スタートを切るべく待機してゐる

なほ市當局では速急に認可するとゝもに町會整備委員會を今後も存續せしめて市の施策上に遺憾なからしむるが、この種整備を必要とする區には順次同委員會を設置して市行政補助機關の整備を圖り指令一下一糸亂れざる手足の如く動く眞に代表都市として恥かしからぬものたらしむる事となりその成果は刮目されてゐる

南北滿の強豪爭覇
都市對抗野球代表決定に熱戰

社會人野球の最高峰、都市對抗の滿洲國代表決定戰はあす七日より三日間に亘り兒玉公園球場に於て南北滿の覇者に依つて華々しく擧行される

北の覇者は名投手西村を擁して宿望の覇權を得た新京電々、對するは呼聲高かりし鞍山昭和製鋼を始め南滿の群雄を撫で切つた撫順滿俱、攻撃に電電が傳統的の豪放を誇れば撫順はこれを阻むバランスの取れた鐵桶の陣あり、片方の連勝は難事と見られ、一勝一敗の後九日最後の決戰を爭ふと見るが順當であらう西村が妙投を發揮して好調を持するか、撫順がこの豪球投手を攻略するか興味はこの一點にあるが、この何れのチームを東都に送るも過日の東亞大會に於ける奉天滿倶の戰績より見て内地一流チームと伍しても堂々たる戰を挑み得ることは確實で、好調に試合を進めれば待望の黒獅子旗が玄海を渡ることも實現されやう

忠靈塔除草 汗の勤行
敷島高女生八百餘名

敷島高女では事變記念日を目前に控へ近く英靈を慰め且つ夏の奉仕鍛錬の一つとして五日午前十時から池上校長以下六名の教師引率の下に三年生以下の全生徒が繰り出し國都忠靈塔前廣場の除草を勤行した、次いで同十一時半からは四年生も加はり總勢八百餘名白のセーラー制服も可憐に甲斐甲斐しく尊い汗の奉仕四時間を懸命に働いた【寫眞女學生の除草】

新京 傷痍軍人會
來る九日創立發會式

首都警察廳大使館省兵事員田村仙定氏を創立委員長に新京傷イ軍人會設立計畫は準備完了したので來る九日午前十一時國防會館で創立發會式を擧行する

腕達者連も お口は苦手

全滿二千五百萬男性の理髪をあづかる床屋さん達が日滿系業者全滿打つて一丸とする滿洲理容業組合聯合會を結成して衛生思想設備の普及徹底ならびに技術の進歩等業者の向上を圖らうと五日午後一時から全滿各地組合長約五十名集合、創立總會を開催した、何れも兩手ききの腕達者ばかりだがお口の方は不得手とみえて遲々たる議事進行振りだつたが、午後五時やうやく終了、同會の成立を見た

相互練磨・心身鍛錬
第一國高 協和青年團のキャンプ

第一國高協和青年團全員五百名は六日から十日まで五日間南嶺聖域南方で天幕生活をすることになつた、これは眞夏の太陽の下で五日間團體訓練を行ひ相互練磨によつて心身を鍛錬し時局下に於ける團員たるの陶冶を行はうといふので、第二、三、四學年（滿系二五〇名）は六日から八日まで二泊三日、第一學年二百五十名（日系百三十名、滿系百廿名）は八日から十日まで二泊三日間それぞれ庶務班、訓練班、配給班、衛生班を組織し午前五時三十分起床、建國體操、天幕内外清掃、國旗揭揚、訓練遊戯等をなし午後八時國旗降下、十時就寢まで規則正しき五日間を送り心身の鍛錬を行ふのであるが第一期二十五名の班長は五日午後二時から南嶺に先行し本部員の天幕を張り終り明日からの天幕生活に張り切つて待機してゐる

トラックに慰問袋山積
日滿軍に贈る國婦の眞心

滿洲國防婦人會首都本部では昨秋以來全員の努力奉仕による慰問袋の調製並びに獻納に當つて居り既に兩三度共同防衛のため酷寒裡、炎熱下に健闘を續ける日滿軍へ獻納してその尊き勞苦を慰めてゐるが、五日午後二時半首都本部長張司法部大臣夫人等代表幹部五名はトラック三臺に赤誠の結晶たる四千七百九十三個（價格約一萬四千四百圓）の慰問袋を滿載して治安部を訪問その獻納方を申出でた治安部でも銃後婦人の力強き後援を深謝し直ちに張本部長等を大臣室に招じ于治安部大臣に代つて廖諮議官孫上校が門脇顧問列席の下に受領し次いで感謝狀を贈呈した【寫眞は山積の慰問袋】

"毒ガス"來たれ
滿赤・炎天下の防護演習

來る十一日から三日間國都全市をあげて實施される本年度第二期防衛訓練に先立ち滿赤本社では防護思想の徹底を期し五日午後一時から男女全社員輕裝に防毒面水筒携行と云ふいでたちよろしく同社西空地に集合して防護演習を實施したが先づ防毒面の着裝演習を行ひ、炎天下六十過ぎた老童から十七八の女子事務員一同汗ダクのうちに熱心なケイ古を行つた後同社小川救護科長の瓦斯被害と防備に關する講習あり午後二時半意義深い演習を終つた【寫眞は社員が防毒面つける所】

サイレン注意！

防衛統監部では國都の防衛の完璧を期するため來る十一日より三日間に亘つて防衛訓練が全市に行はれるがこれに先き立ち六日午前九時と同十時の二回に亘り空襲警報サイレンを吹鳴、同九時半、同十時半同警報解除を行ふから一般市民は諸官廳會社工場のサイレンと混同せぬやう特に注意されたいと

なほ自體防護實施個所に對する防衛命令傳達訓練を不意打に實施する豫定であると

皇帝陛下 けふ、御出航
御模様を全滿に放送

皇帝陛下には日本における御日程を滯りなく終へさせられ愈よ六日大阪港御出航一路御歸國あらせられるが大阪中央放送局では同日午前十時から三十分間大阪港住友岸壁にマイクを置き御出航の御模様及び日本官民の熱誠なる御見送りを謹放送する事となり電々に於てもこれを全滿に中繼放送することとなつた

分科委員會・懇談會
首聯 二制度を採用す
協議會迫る

來る十日より向ふ四日間に亘り國防會館に開催する本年度首都聯合協議會は四日の後に迫つた、國民生活並に市民生活の當面に横はる重要諸問題を狙上に懇談審議する本會議の成果には多大の期待がかけられてゐるが、とくに本年度は議案審議の完璧を期し前年度全聯に範を採り分科委員會、並に懇談會制度を採用することゝなつた

即ち分科委員會は專門的に審議檢討を要する重要諸議案並に内容複雜にして容易に結論を見出し難い議案に對し一應協議を打切り分科委員會に附託審議せしむるものであり懇談會は文書回答議案中の重要議案を選定し、これをさらに徹底的に協議せんとする場合關係各機關と代表が親しく膝を交へ懇談協議を重ねるものである

この制度は從來本會議に提出される諸議案がともすればその審議に不徹底のまゝ葬られるではないかと疑惑視され、これが徹底を要望されたのに對處して本年度新らたに設置する制度であり隨つて運用に對しては特に愼重が期せられてゐる、かくしてこゝにその體制を整備一段と强化した首都聯合協議會にいよ〳〵十日四十萬市民の視聽をこの一點に集中して華々しくその幕を上げるのである尚本會議の前奏曲に終止符を打つ晴れの代表（日系側三十名）打合會は六日午前十時より首都本部會議室に開會するが懇談事項は左の如くである

▽代表心得▽上提議案説明者の選定文書回答議案中懇談會に提出するもの▽選定▽上程議案説明内容打合せ、因に滿系代表打合會は八日午前十時より本部會議室に開催する

新京興行
滿洲場所 相撲
廿六日初日 賣行も早い升座席

大蓮を皮切りに滿洲場所の火蓋を切つた大日本大相撲協會滿洲場所新京興行は來る二十六日より五日間大同公園常設相撲場に於て開催されるが、國都角道ファンの人氣は早くも沸き二千有餘人を收容する升座席は飛ぶ樣に賣れる騷ぎで、角道後援會では申込殺到に汗ダクの態である

新京場所は全滿千秋樂の打揚げ場所となつてゐるので、層一その興味を煽るものとして多大の期待をかけられてゐる

"黒猫"一番乘り
國展搬入閑散

夏の美術シーズンはいよいよあけて五日午前九時から第三回國展出品受附が新京中央通十九國展受附事務所で開始された

まづ午前十時遼陽から姚鷹廷氏が「黒猫」を搬入して來たのに引續き十一時までに滿系作品ばかり三點が搬入された程度で初日は案外閑散だつた、受附は二十一日まで毎日で午前九時から午後四時まで行はれるが十五日すぎから作品が殺到するものとみられてゐる

大衆に融和
協和記念日
六十三總隊に隊旗授與

協和會設立第八回創立記念日は來る二十五日全滿各地でそれぞれ盛大な記念行事が行はれるが協和會中央本部では會創立精神に則り從來やゝもすれば官僚獨善的な行事であつたのを改新してあくまで大衆を目標とした諸行事を擧行すべく全滿各地に指令を發し特に例年動員大會當日實施されてゐた新設各隊々旗授與式も本年は創立記念日當日を期して擧行することゝなり全滿各省及び市本部では中央本部の指令に基づいて大衆に親しみ深い諸行事を計畫中である

なほ隊旗授興式當日午前九時からの協和會館での創立記念式典のあと十時から昨年授與の義勇奉公隊旗の返納式に引つゞき本年二月十六日付を以て新に制定せられた總、區、分隊旗の入魂奉戴授興式が行はれ張會長によつて全滿から參集する六十三總隊長の手に新隊旗が授與されるが、十二時から祝宴を開き、午後二時から大同公園で會先驅者達の合同大慰靈祭が首都本部、中央本部共同主催の下に盛大に行はれ民族協和、道義國家の建設に殉じた會務職員の靈のメイ福を祈ることになつた因に慰靈祭後奉公隊總隊長會議を開催、九月十九日の動員大會の打合せを行ふことになつてゐる

敷蒲團泥捕る

五日午前三時卅分頃市内梅ケ枝町八島小學校附近で敷蒲團を所持する擧動不審の二名連れ滿人を折柄巡ラ中の八島通派出所古川警長が逮捕取調中

右は住所不定張國恩（二四）といひ、この日午後三時ごろ入船町四ノ一司法代書人梁章烈方に押入り蒲團四枚（時價二百圓位）を窃取したと自白、尚餘罪多數と見られてゐる

ケスラー博士講演會

得意の電撃作戰によつて一擧に佛軍を降伏せしめたドイツ軍の荒驚や機械化部隊の活躍はめざましく世界の耳目を集めてゐるときにあたり滿洲空務協會では滯京中のローレンツ航空會社技師ケスラー博士を招き六日午後一時半から國防會館で「軍用及び民間航空に於ける航空安全施設」と題する講演會を開催する

七分搗

日航森田氏榮轉 大日本航空會社新京駐在主席森田康氏は今回同社京城事務係長に榮轉後任には上海支所安田氏が着任する

滿鐵新京醫院内科の醫長笹生博士は病院の廊下の片隅へカーテンを吊つた中に住んでゐる、尤も寢る時だけは近くの社員會館にでかけるがこゝも出張社員の簡易宿泊所で決して樂土ではない……これは

×

前任の德本博士が哈爾濱へ轉任したが家庭をつくるところが無く家族を社宅へ殘して行つたので入れない、そこで笹生さんも前任他四平街へ家族を置いて單身來任の廊下住居といふことになつたのだ

×

これがトコロテンならば次から次へ押出してゆけるが流石の大滿鐵でも如何ともしがたい住宅難、笹生さん晝は診療に追はれて紛れてゐるが夕方になると四平街の方の空を眺めては長大息

けふの天氣 南西の風晴れ後曇り一時驟雨
きのふの 最高 二九度三 最低 二〇度二

能樂喜多流演能會

いよ〳〵本六日秘技公演!!
能の妙味に接せられるは今!!
皇紀二千六百年奉祝
會場 滿鐵社員俱樂部（開演午後六時）
演奏曲目 經政 笠井改　羽衣 喜多實　熊坂 友枝喜久夫
會員券 金五圓　甲席券 金三圓　乙席券 金二圓
入場券當日會場にて發賣
主催 新京喜多會 電話（2）六七六三番

第七回 新京特別市立語學院 生徒募集
語科及人員 滿洲語科 六〇〇名 日本語科 五〇〇名 露語科 二〇〇名
講習期間 自康德七年七月十五日 至康德七年十二月十五日
校舍 日滿語科 大經路國民學校 滿露語科 大和通國民學校 日本語科 順天小學校 同上 長春街國民學校
受付時日 自康德七年七月一日 康德七年七月十日
月謝 日滿語科一期分五圓入學金五十錢前納露語科入學金五十錢納付月謝不要
七月十五日午後六時半より大經路國民學校に於て開講式擧行す
右期間内に定員に達したる時は締切ることある可し
尚詳細は市公署教育科に付照合ありたし
新京特別市公署教育科 電話二一一一ノ二五八

産前後ニ お医者がス、メル滋養のお菓子 乳菓 カルケット

生ビールは ニユウシンキヨウ 晝間六時迄純喫茶サロン 東一條通銀座街道入口

道會御案内
時 七月七日（第一日曜日）午前十時半
所 國防會館 三階
題 論語講義
師 飯島先生
來聽歡迎 會費不用

貸借對照表（康德七年四月卅日現在）

貸方		借方	
資本金	一、〇〇〇、〇〇〇・〇〇	土地	[illegible]
社員職工積立金	[illegible]	建物	[illegible]
買掛金	[illegible]	設備及裝置	[illegible]
假受金	[illegible]	機械及器具	[illegible]
前期繰越金	[illegible]	什器及備品	[illegible]
合計	[illegible]	貯藏品	[illegible]
		製品	[illegible]
		銀行預金	[illegible]
		現金	[illegible]
		賣掛金	[illegible]
		假拂金	[illegible]
		未經過保險料	[illegible]
		建設諸費	[illegible]
		本期損失金	[illegible]
		合計	[illegible]

康德七年七月
新京特別市興安通り廿八
新京化工株式會社

定例盛夏セール
夏のはんどばつぐ
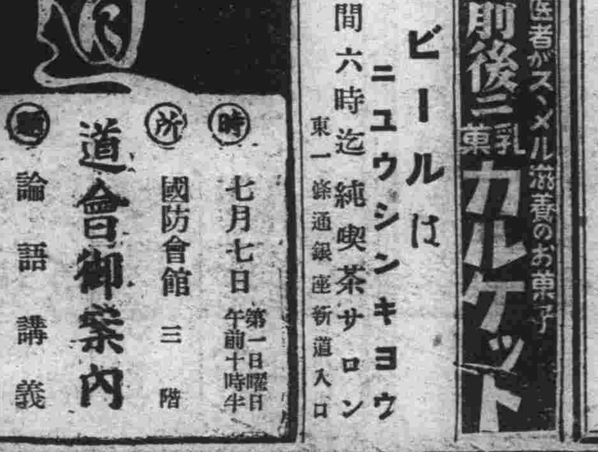
30圓程度より

銀座へ御散策の折は
是非御立寄り下さい
AMAGURI-TARO 甘栗太郎
美味しい みつ豆 アイスクリーム

銀座のオアシス アイスパーラー
甘栗太郎の アイスパーラー
新京銀座 電③二八八七 三七八七番

世紀の英雄（96）

番伸二　作
夏目醇　畫

三文都市（六）

『おい今日のおつけには薩摩芋が這入つてゐるぞ！』
『ブラボー』
と町田が如何にも嬉しさうに叫んだ。そして、
『實際、爭議以來糖分のあるものをあてがはれたなんて事はめつたに無いからな。から芋が這入つてゐると餓鬼の樣に喜ぶ樣になつては、藝術家も何もないね』
爭議以來、岩田、町田と四五人の者は本部にかうして立籠つて居た。
梯子段を、
『おい、凄い物が屆けられたぞ』
と呶鳴り乍ら音樂部の山口が上つて來た。
『おい見ろよ。踊子達からの寄贈品だ。巴燒が一袋。素晴しく大きな奴だぞ』
『有難い！誰が持つて來てくれたんだ』
『街あけみだよ』
町田は、
『あの子は踊子の中で俺達を一番理解してくれてゐるんだ。それで、踊ちやつたか』
『あゝ』
『そらあ可哀想な事をしたな。せめて岩田に禮を言はせてやるんだつたがなあ』
岩田は苦笑して居た。町田は岩田に霜子の存在があるのを知らない。
『おい、岩田、バットを持つてないか』
『無いよ。一日に一箇ときめられたバットだもの朝迄持ちつこないよ』
それをきくと巴燒を食べてた山口が、
『バットと言ひや、全楽黨の奴、自分で、煙草は一日バットが一つ、ときめておき乍ら、自分では始終すぱすぱ吸つてるな。あれで一日矢張り一箇か。話の變なのはそれだけぢやない。會計簿を二冊も作る必要が何處にあるんだ。大事な資金をつけてる方だけ自分達で保管しやがつて、つけてもつけなくて同じ樣な、喰ひ物の買ひ出しの方だけ俺達にまかせてやがる。まだあるぞ、彼奴は昨日カフエーで飲んでやがつた』
その言葉に皆は喰ふのを止めて、
『昨日の何時だい？』
『夜の十時頃よ、公園のオリエントから出て行つたのを俺は確に見た』
『昨夜十時と言へば、彼奴は指導者だけの秘密會合があるて、出掛けた時ぢやないか』
『野郎もう我慢出來ねえ、のしちまふ』
町田は指をぽき〳〵音をさせ乍ら言つた、岩田は
『待てよ。毆つても初まらない。彼奴等を指導者に仰いだのが間違ひなんだ。折りを見て脱退しちまはう。併しそれにしても現在働いてゐる樂士も一緒にやつてくれなくてはどうにもならない。
『よし、俺はこれから寄附金を集めながら、もう一度帝都劇場へ行つて、小さい踊子達をアヂつて來るよ』
町田は皆に力づけるやうに言つて立ち上つた。
『ぢや、その方、何分よろしく頼む。姉さん株の鐵子や智津子君がやつてくれてゐるとは思ふが。早く足並を揃へて僕等の行動と合はして貰はなくては共倒れになるからな』
『大いにさうだ。君は何處へ行く？』
『僕は淺草へ廻つて、オペラ座へ行つて寄附金を集めて來る』
『一緒に出ようか』
二人は、本部から出て停留場へ急いだ。
停留場へ行く道すがら町の一部だけだが、喪章のついた國旗のかゝげてある所を通る。町内の出征軍人に戰死者があつたに相違ない。
二人は無言の儘、頭を下げた。そして腦裡に去來するものは前線で戰つてゐる宮城京平の姿であつた

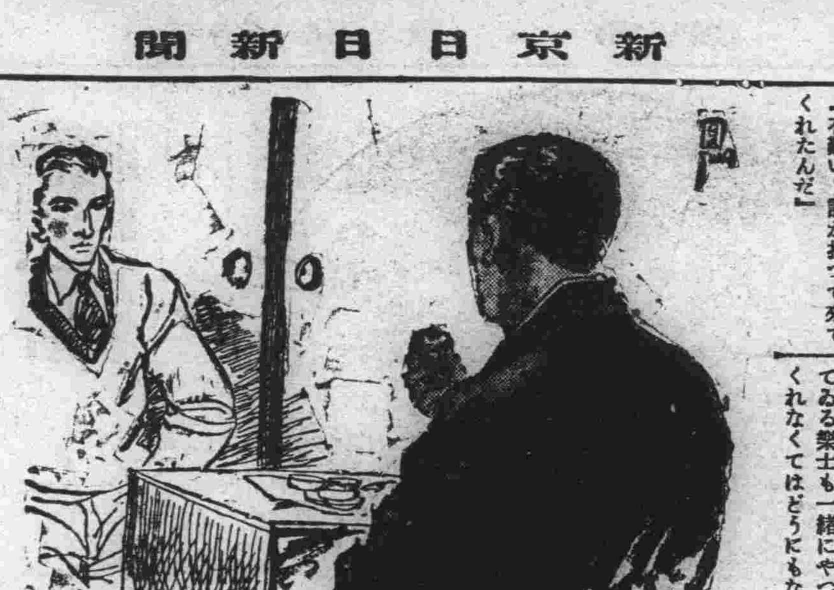

列車發着表

○大連方面行
△大連行 前二時三十分
△奉天行 六時廿五分
△釜山行 八時
△奉天行 八時卅五分
△大連行 九時三十分
△營口行 十時三十分
△四平街行 十一時三十分
△[illegible]行 後一時五分
△大連行 一時十分
△大連行 二時三十分
△大連行 三時廿五分
△四平街行 四時五十分
△釜山行 六時五十分
△四平街行 七時五十分
△大連行 九時四十分
△大連行 十一時十三分
△奉天行 十一時三十分

○哈爾濱方面行
△哈爾濱行 前三時四十二分
△德惠行 五時十五分
△哈爾濱行 六時三十分
△哈爾濱行 八時十分
△哈爾濱行 九時
△哈爾濱行 後十二時四十二分
△哈爾濱行 三時十五分
△哈爾濱行 五時三十分
△德惠行 七時十分
△哈爾濱行 十時卅五分
△牡丹江行 十一時四十五分

○圖們方面行
△吉林行 前七時五分
△羅津行 八時卅五分
△圖們行 九時四十五分
△吉林行 後一時
△牡丹江行 三時二十分
△吉林行 七時廿五分
△清津行 十時五分

○白城子方面行
△白城子行 前八時廿五分
△前郭旗行 十時四十五分
△白城子行 後五時三十分

○大連方面より
△大連發 前三時卅二分
△大連發 六時十八分
△奉天發 七時四十五分
△大連發 八時
△四平街發 八時四十六分
△四平街發 九時四十分
△四平街發 十時卅二分
△釜山發 十一時四十二分
△奉天發 後十二時三十分
△大連發 三時
△大連發 四時二十分
△大連發 五時二十分
△營口發 六時四十八分
△大連發 八時二十分
△奉天發 九時廿五分
△釜山發 九時四十五分
△奉天發 十一時三十分

○哈爾濱方面より
△德惠發 前零時三十分
△哈爾濱發 二時二十分
△牡丹江發 六時五十分
△哈爾濱發 七時五十分
△德惠發 十一時三十分
△哈爾濱發 後十二時五十分
△哈爾濱發 一時三十分
△哈爾濱發 三時十分
△哈爾濱發 六時四十分
△哈爾濱發 九時三十分
△哈爾濱發 十一時三分

○圖們方面より
△清津發 前十一時二十分
△吉林發 十一時廿四分
△牡丹江發 後二時十分
△吉林發 五時廿一分
△圖們發 八時四十分
△羅津發 九時三十分
△吉林發 十一時十五分

○白城子方面より
△前郭旗發 十二時一分
△白城子發 後六時卅二分
△白城子發 九時五分

大阪商船出帆
吉林丸 七月八日
らぷらた丸 七月十日
扶桑丸 七月十一日
うすりい丸 七月十二日
さんとす丸 七月十三日
熱河丸 七月十四日
鴨綠丸 七月十六日
うらる丸 七月十七日
黑龍丸 七月十八日
門司、神戸行（午前十一時大連出帆）
三角、鹿兒島那覇行 大阪丸 午後三時大連發 五月廿四日
事務所＝大連、奉天、新京、哈爾濱、牌とビューローで乘船切符發賣

廣告の御用は 電話③三三〇〇

人氣カフエー案内

（ミスニッポン改名）高級カフエー 大陸 新出 祝町南廣場興銀横
ニューサロン 銀波 永樂町一ノ一 電（3）三四七四
社交係急募 グランドカフエー 亞細亞會館 新京東二條通り TEL (3) 5715 (3) 3531
絢爛 グレート 赤玉 東一條通 豪華 TEL (3)4850 (3)6781
精養軒 女給募集 東一條通り 電3 二三〇五
新人入店 カフエー ミス大阪 富士町二丁目一 電話(3)六一〇六
カフエースタンド 興亞 日本橋通二四 電3 四五八三
カフエー プランタン ダイヤ街 電3 四三二八
ノーブルサロン 新世界 ダイヤ街 電話（3）六一四八番
女給募集 名實共に全滿一 グランドパレス 銀パレス 新京銀座街道 電話(3 三五六〇
麗人來店 ミス神戸 豐樂路 電（2）二一〇五

生ビール 工場直配發賣所 ニユウシンキヨウ 東一條通銀座新道入口 電3 六三六三
國際的大カフエー 雅壽園 女給募集 新京吉野町（長春座前） 電話（3）五六二一番
サロン ノラ 東二條通り 電話3 六七七三
サロン 銀水 ダイヤ街 電(3)三三七八
キヤフエー アリス ダイヤ街 TEL(3)2493
花園會館 大和通50 電(3)3322
サロン 日輪　◈大衆社交場◈　記念公會堂裏 TEL3,2506
サロン キング 銀座街道 電(3)四〇八九
グランドサロン 銀座會館 三笠町三ノ一 電話(3)三二九〇
サロン 春 ダイヤ街 電話（3）二六九四番
高級酒場 推背圖 豐樂路 電(2)二八八七

日日案内

料金 ○三行 一回金[illegible] ○五行 一回金八十錢 ○十行 一回一圓[illegible]
代書とタイプ印書は 一條通稻荷神社前二丁 南州堂 電五一三三六
看護 婦派出婦家政婦募集 中央看護婦會 入船町 電話3 四五〇一
裝飾 材料徽章花環 戸川造花店 祝町二ノ九 電3 二六二三
古物 丸八商店 曙町二ノ一八 電3 六〇四一
質流 堀出物デパート 質流品專門 西五馬路大經路入口 岩田屋
かし布團 いたします 新京東二條通（滿鐵寄宿舍前） 有田ドラック專賣所 蒲團部
折バコ 製造販賣 新京入船町四ノ一 國村洋行 電話（3）五三一三
カメラ修理 新京銀座 乾寫眞機店 電話3 二三九〇
古本 安價提供 高價買入 生長堂書店 ダイヤ街扇芳亭隣り
ミシン 新古を不問 買ひたし御知らせ次第參上致します 新京 佐久川 電話2 一八四二番
失業 路頭に迷ふ者、人を求めたき者共に本會へ 新京東三馬路 電2 一〇八五 自彊會
結婚媒介部 會員ドシドシ御申込下さい
サツク 風化し易く用多し御用は専門の當店に限 富士町二ノ一五 生好堂 電3 五四六七
トラツクに依る運搬 大和運輸公司 電話3 六九〇八番 引越及建築土木材料一般 農産物麻袋の準備有
カフエー賣物 面會場所吉野町聚樂喫茶店へ午前中來談下さい 仲介人及代人は謝絕
募集 交換手 若干名 右希望者は履歴書寫眞本人持參の上午後二時より午後四時までに庶務係迄來られ度 新京八島通四十二番地 福昌公司新京支店
新京犬猫病院 南廣場南入 東三條通 電3 三七〇一番
優良新鮮 牛乳一合八錢 協和牧場 電話(2)五四三六
古本買入 一册の本も貴重な資源 泰山書院 端書にて御通知を

淋病 婦人病・皮膚病 胃腸病・神經痛 其他一般慢性病 HS線療法 樂生堂療院 新京祝町二ノ四（西本願寺西側）
タイプ印書 事務代行 圖面トレス 並 謄寫板 代行社 日本橋通八九番地 電3 三八四五
淋病に熱 恐るべき淋病を治せ マイセル器による淋菌の必滅と驚異的止痛の事實を御試しあれ 新京西五馬路東入口 藤澤電氣治療院
信用調査 結婚調査 事業調査 新京市中央通十三 新京興信公所 電話(3)三三五〇 二六二五
お米と木炭の御用は 新滿商事 日本總領事館東側 電話四六四二へ
特效藥 安心散 慢性花柳病、皮膚病、關節炎、神經痛、リウマチス 特效あり御試藥を乞ふ 浪速町二丁目十八番地 吉光堂療院 電3 三七三六番
鍼灸 浪速町二丁目十八番地 東二條通交番前 吉光堂療院 電3 三七三六番
タイピスト養成 授業午前、午後、夜間 入學隨時 規則書進呈 新京新發路一〇五號 滿洲直賣所 電話タイプライター 電2 四四五三番
タイプ印書 翻譯・立案 謄寫・代書 東町二ノ一四 新滿社 電話3 二三八七
印刷及帳簿 三友社 新京永樂町 電話3 三四三二

紫雲社 看板 塗裝 新京大經路九四 電話(2)一六三番
たゝみ 室町公学校前 鵜殿兄弟商会 電③二四八一
お茶と お茶道具は みどり茶園 新京吉野町一丁目 電3 四七七〇番
あんま 灸 は 遠近を問はず敏速に御伺ひ致します 愛心堂 東二條通 電話3 二五三九
國都 何んでも御用達は 信用 便利 安價 親切 迅速 メッセンジャー社へ 電②三九二九
整骨專門 中央通り（中央通警察署前） 末松接骨院 電3 三二〇三番
電話金融 電話賣買 岩見電話店 永樂町三丁目十一ノ四 八島小學校前 電3 二三一七番 電話月賦販賣
かんばん 玉江 電③二八二八 新京キネマ前
建築用材料 シンダー 石炭ガラ 運搬付販賣 トラックに依る貨物運搬 多少に不拘御用命の程を、早速御屆け致します 新京 東天街一一 高井公司 電2 七六九〇番

第七博多屋 志ちや 三笠町三ノ七 公會堂裏 電③五五三三
電話及金融 高價買入 電話金融 即時・長期秘密 電話の相談は最も信用ある 月賦販賣 荻本電話店 御用の方は(3)二六七七 新京入船町一ノ二 ダイヤ街丸石商店前
〇の御用は 質 ダイヤ街（丸石商店前） 荻本質店 入船町一丁目 電話(3)二六七七
冷藏庫 網戸より家具製造 便利社木工部 南廣場 電(3)三七五五
店舗改造 荷造引越運搬 便利社工事部 南廣場 電(3)三七五五
あんま鍼灸
高橋鍼灸科院 電③五八六五
京傳お灸 あんま特設 清水堂鍼灸院

東明 料理 吉野町 電(3)二一二七
中小商工金融 輕便迅速 東省實業株式會社 本社所在 新京特別市大同大街四〇六 康拓ビル内 電話2 四九一七番
質出勉強 流品大安賣 質 七福屋 電③5549（昌榮ビル） 入舟町一
小料理 [illegible]家 三笠町三丁目 電話三二五八
質 貸出勉強 極く簡單 質流れ品大安賣 愛知屋 東二條通三五 朝日社隣 電③三五九五
割烹 温泉閣 新京タイヤ街 電(3)五二八五 六二八五 御宴會は十名樣迄 特に御相談 季節の味覚專門料店
壽き燒 肉鳥專門 わかもと 電(3)五二八五 二九八八

森永ミルクキヤラメル めきめき体力をつける榮養
MORINAGA'S MILK CARAMEL

軍隊用品 酒保用品 卸 在庫豐富 大連市三河町二十九番地 高木滿書堂 高木馬吉 電話②四三〇六 振替大連六三 此外文具紙類雜貨等全部取揃有之候條多少に不拘御用命の程伏して願上候
滿洲鑛業社 營業課目 鑛山測量 鑛山調査 鑛石分析 鑛石鑑定 一般測量及製圖 技術正確・責任出願 ●鑛業法に依る正規製圖並手續出願 新京八島通四四 社長 土方龜次郎 電話(3)六四七番 青寫眞調製にも應ず 向補人には通譯を要せず
味覚と氣分の店 割烹 ひあふぎ 銀座新道
綠醫院 入院の設備あり 住吉勝也 長春大街三〇二 電話(2)五一〇〇二番
パン カネタ製麵麭工場 第十一回全國菓子大博覽會 壹等賞 金牌受領 學校 官廳 商店 御用達 四四馬路 電話（2）一八六六番
牛乳は 全滿に誇る 新京ミルクプラントへ 支配人 獸醫 御川吉美 電話（2）二八五七番（御見舞品に牛乳券を御利用下さい）
事變公債 高價買入 裕民彩票 販賣 新京祝町三丁目（南廣場興銀横） 泰正號 商品券の賣買も致ます 精々御利用を乞ふ 電話③二六四四番